ASIGNACIONES FAMILIARES: INCREMENTADAS EN UN 100%

¿NO SE HABRA EQUIVOCADO WEHBE?: VIVIR COSTO 10,3%

DESAPARECIDOS: LA IGLESIA DIO UN PRONUNCIAMIENTO

CONSIDERA "INSUFICIENTE" AL INFORME DE LA JUNTA MILITAR Y AFIRMA QUE "ES LAMENTABLE" QUE NO CONTENGA "UNA REFERENCIA A LA BUSQUEDA DE SOLUCIONES QUE RESPETEN LOS DERECHOS DE LOS NIÑOS DESAPARECIDOS, LOS CUALES QUEREMOS CREER QUE VIVEN" Y QUE FUERON DADOS "EN ADOPCION".

Protesta de "Madres" en Plaza de Mayo por el documento sobre desaparecidos. Leyendas.

AMENAZAN DE MUERTE A JUECES E INTIMAN A ABANDONAR EL PAIS

crónica
FIRME JUNTO AL PUEBLO
Año XX - Bs. As., Viernes 6 de Mayo de 1983 - Nº 6.467 - $ 20.000

EL DESARROLLISMO LANZA SU FORMULA: FRIGERIO-SALONIA

CONDENARON A EX SECRETARIO DE HACIENDA

DOS AÑOS DE PRISION PARA JUAN ALEMANN

POR EL DELITO DE CALUMNIAS E INJURIAS CONTRA EL ECONOMISTA EMERITO GONZALEZ. LA CONDENA ES "EN SUSPENSO"; TAMBIEN LE APLICAN FUERTE MULTA

UNION-SANTOS: EMPATE

Cousillas se queda con la pelota. Empate 0 a 0 en Santa Fe y Unión "casi" clasificado. En cambio, San Lorenzo tiene que ganarle a River para entrar.

LACIAR ¡EL GRANDE!

El trofeo, del alto del campeón, simboliza la envergadura de 'Falucho'. El Rey de los Moscas liquidó a Hozumi en un suspiro, dando una impresionante demostracion de contundencia y seguridad. Laciar esta asentado y promete ser campeón por largo rato.

CHACO: UN TORNADO DEVASTO POBLADO

SAN JUAN: POLICIA SUBLEVADA; CLAMOR

LO QUE NO PUEDE VER EN TV
MATRIMONIOS Y ALGO MAS
MUCHO
DESDE HOY EN EL ASTROS
LOCALIDADES EN VENTA

GOBIERNO VASCO: ATENTADO

VITORIA, España, 5 (AFP).— Un guardia resultó herido en un atentado perpetrado en la noche del miércoles al jueves contra una fábrica de armas en Guernica, provincia española de Biscaya, aproximadamente a la misma hora en que dos granadas fueron tiradas contra la sede del gobierno autónomo vasco en Vitoria.

En Guernica, varios individuos lanzaron dos granadas contra el puesto de los guardias que vigilan la fábrica de armas Astra-Unceta, y luego abrieron fuego contra los ocupantes, hiriendo a un guardia en la cabeza, informó la policía.

En Vitoria, dos granadas fueron lanzadas con un mortero contra la sede del gobierno autónomo vasco, el palacio de Ajuria Enea, pero una estalló al tocar un transformador eléctrico y la otra cayó en el jardín de la residencia.

Estos dos atentados se producen 24 horas después del asesinato en Bilbao de dos policías y la esposa de uno de ellos, lo que causó la condena unánime de todos los partidos políticos, a excepción de la coalición independentista vasca Herri Batasuna (próxima de la ETA-militar).

Respecto a este triple asesinato, perpetrado según la policía por la ETA-militar, el Partido Socialista Obrero Español (PSOE), afirmó en un comunicado que se trata de una acción "inhumana y bestial, que muestra el fanatismo y la irracionalidad de los asesinos".

OSCURO PANORAMA CHILENO

SANTIAGO 5 (UPI y AFP).— Ante las severas advertencias de las autoridades de que actuará con energía en contra de los huelguistas, el paro nacional convocado por la Confederación de Trabajadores del Cobre para el próximo miércoles, parecía estar hoy en proceso de convertirse en una jornada de protesta contra la política económica y social del gobierno militar chileno. Además, Chile cumplirá 10 años bajo un virtual estado de sitio y en medio de una creciente violencia que se refleja en numerosas detenciones de opositores, denuncias de torturas y muertes en enfrentamientos, afirmó hoy en Santiago la Comisión Chilena de Derechos Humanos.

"Estamos entrando a una espiral de violencia, que la autoridad debe evitar —dijo la organización—, porque de lo contrario, los sectores sociales afectados podrán reaccionar buscando también una respuesta violenta".

El informe señaló que en los cuatro primeros meses de este año fueron detenidas 698 personas

"La tortura se ha multiplicado entre los servicios de seguridad y en las cárceles clandestinas", aseguró el documento, indicando que hay un promedio de 10 denuncias mensuales por apremios físicos y psicológicos.

En los dos últimos años "28 personas encontraron la muerte en supuestos enfrentamientos y 19 por abusos de poder de agentes

SIGUEN RENUNCIANDO MINISTROS Y PELIGRA LA UNIDAD DE COALICION POPULAR

Se Agrava la Situación en Bolivia

LA PAZ, 5 (AP - ANSA).— La renuncia de tres ministros sumió hoy al gobierno del presidente Hernán Siles Zuazo en una crisis de gabinete que agrava los problemas que sufre desde principios de año la coalición oficial de la Unidad Democrática y Popular (UDP).

El ministro de Asuntos Campesinos y Agropecuarios, Zenón Barrientos, renunció anoche a su cargo denunciando que existiría una "conjura" contra Siles, su partido, el Movimiento Nacionalista Revolucionario de Izquierda (MNRI), la UDP y el Proceso Democrático.

Su renuncia se sumó a la de los ministros de Relaciones Exteriores, Mario Velarde, y de Industria y Comercio, Javier Lupo.

Barrientos, sin entrar en detalles, dice en una carta que dirigió al mandatario, que la conjura "ha comenzado a picar dentro de la UDP y sus puntas de lanza ya actúan dentro de los círculos gubernamentales y las filas partidarias".

Sostuvo también que existe una "escalada desestabilizadora contra el gobierno constitucional para socavar el proceso democrático".

El documento publicó del ministro de Asuntos Campesinos se conoció simultáneamente con un anuncio oficial sobre la renuncia del canciller Velarde, que hasta anoche se mantenía en reserva e inclusive había sido negada.

Las renuncias, según dirigentes de la UDP, son consecuencia de los problemas políticos internos que está sufriendo la coalición de gobierno desde enero pasado, cuando el Movimiento de la Izquierda Revolucionaria (MIR), se salió del gobierno por discrepancias en la conducción estatal.

El MNRI, el MIR y el tercer integrante del frente, el Partido Comunista, han hecho públicas sus divergencias, aunque cada uno postula la unidad para preservar la democracia.

El MNRI acusa al MIR de pretender "aprovechar" este proceso para ganar posiciones".

● BLOQUEOS

Los empleados públicos provocaron hoy una "grave congestión vehicular poco visto en la sede de gobierno, al efectuar bloqueos callejeros en diversos puntos de la ciudad como expresión de protesta ante la política dilatoria del Parlamento, que no aprobó aún su derecho a sindicalizarse.

La Confederación de Empleados Estatales instruyó a sus afiliados a bloquear las calles aledañas al lugar de sus oficinas, en "horas pico" y de mayor flujo vehicular. La administración pública tiene dependencias diseminadas por varias zonas de la ciudad, y generalmente en arterias importantes para el flujo vehicular de esta ciudad.

El bloqueo, efectuado durante la semana, provocó un verdadero "desbarajuste" en el tráfico de vehículos.

Una de las dirigentes de los empleados públicos, Teresa Ascarrunz, dijo que la protesta de ese masivo sector "no es contra el poder Ejecutivo, sino contra el Legislativo que se niega a aprobar la ley derogatoria del artículo 104 de la Ley General de Trabajo que nos prohibe organizar sindicatos en la administración pública".

NUEVOS CHOQUES EN LA CIUDAD LUZ

PARIS, 5 (AFP).— Dos manifestaciones realizadas hoy en París, por estudiantes universitarios ligados a los partidos de oposición y por comerciantes y pequeños empresarios, concluyeron con un enfrentamiento con las fuerzas policiales.

Grupos de estudiantes de extrema derecha se enfrentaron con la policía al Este de la Capital francesa, al concluir oficialmente la manifestación de la "Coordinación Nacional de los Estudiantes contra el Proyecto Savary". Esa manifestación, de los estudiantes de derecho y ciencias económicas, reunió unas 8000 personas.

Durante más de tres horas, los universitarios desfilaron con calma para protestar contra el proyecto de reforma de la enseñanza superior, que fue elaborado por el ministro socialista de Educación

"Ni derecha, ni izquierda, juntos con la reforma", indicaba una banderola que encabezaba la manifestación. En esa forma, la "coordinación" quería señalar su carácter apolítico, aun cuando no acepta la unidad de acción con los sindicatos universitarios de izquierda y de extrema izquierda.

El enfrentamiento con la policía se produjo después que los organizadore habían dado la orden de dispersión.

BEIRUT: SABOTEAN A GEORGE SHULTZ

BEIRUT, 5 (UPI).— Radio Beirut informó hoy que los combates entre milicias libanesas respaldadas por Siria y fuerzas derechistas cristianas se propagaron hoy a otros sectores de Beirut, resultando ileso un comandante de los infantes de Marina de Estados Unidos cuyo helicóptero fue atacado con fuego de ametralladora.

Según la policía, el cañoneo de artillería pesada dejó por lo menos cinco muertos y 20 heridos, personeros del gobierno y voceros de la milicia falangista dijeron que el estallido de hostilidades tiene por objeto sabotear el retiro de las tropas israelíes, sirias y palestinas del Líbano que negocia el secretario de Estado norteamericano, George Shultz.

Mientras Beirut y sus suburbios sufrían los efectos del cañoneo que empezó a las 11.40 de la mañana (09.40 GMT), una ráfaga de metralla que provenía de no sabe donde obligó al comandante de los marines, el coronel James Mead, a interrumpir su investigación del cañoneo y aterrizar con su aparato agujereado por las balas.

Un vocero dijo que Mead y otros cinco infantes de marina resultaron ilesos

El vocero dijo que se asume que el helicóptero fue baleado deliberadamente por sujetos de identidad desconocida.

Chinos disconformes con la situación de su país, raptaron un avión y solicitaron asilo en Corea del Sur (UPI).

RAPTAN AVION CHINO

PEKIN, 5 (AFP y DPA).— Por primera vez, un avión de las líneas aéreas chinas con más de cien personas a bordo, fue desviado hoy hacia Corea del Sur.

El piloto informó, poco después de despegar, a la torre de control del aeropuerto de que "dos o tres personas" habían tomado el mando del aparato, antes de que quedara cortado el contacto, añadieron las autoridades.

Subrayaron, que según informaciones no confirmadas, hubo al parecer "varios heridos" a bordo, aclaró una fuente japonesa.

● SE ENTREGAN

Un grupo de cinco hombres y una mujer de China Popular, que secuestró un avión con 105 pasajeros de la empresa aérea de ese país y aterrizó en Seul, se entregó a las autoridades y está bajo protección del Ministerio de Defensa surcoreano, informó la agencia de prensa nipona "Ji Ji Press", que cita fuentes gubernamentales coreanas.

"Los Yanquis Están Metidos"

MANAGUA, 5 (AFP).— Un desertor de los grupos contrarrevolucionarios "instalados en Costa Rica, en campamentos a lo largo de la frontera con Nicaragua", se entregó a las autoridades sandinistas y reveló aquí que "militares norteamericanos y panameños están entrenando y asesorando" a dichas fuerzas.

Ramiro Silva, de nacionalidad costarricense, fue presentado a la prensa, junto a otros 5 desertores antisandinistas que lograron escapar de los campamentos instalados a lo largo de la frontera con Nicaragua, en territorio costarricense.

Silva dijo que unos 17 militares panameños y 14 norteamericanos se encargan del entrenamiento y las enseñanzas disciplinarias en el campamento de La Amistad.

Especificó que los norteamericanos se encargan del entrenamiento y los panameños de la disciplina y afirmó además que algunos miembros de la guardia civil costarricense prestan colaboración.

SALVADOR-AMNISTIA

SAN SALVADOR, 5 (AP).— La asamblea constituyente de San Salvador aprobó por unanimidad ayer la declaración de una amnistía, que dejará en libertad a ciertos prisioneros políticos y dará a los insurgentes de izquierda un plazo de 60 días para acogerse a sus beneficios.

Francisco Quiñones, presidente de la Comisión de Pacificación que propuso la ley, dijo que la amnistía entrará a regir el 12 de mayo, tan pronto como el texto de la ley correspondiente se publique en la gaceta

La amnistía beneficiará a prisioneros políticos con sentencias de hasta cuatro años de prisión que no sean reos de "crímenes terroristas" que hayan involucrado homicidios.

EE.UU.: Congelación Armas Nucleares

WASHINGTON, 5 (AFP).— De revés, para el presidente norteamericano, Ronald Reagan, calificaron hoy aquí los observadores, la resolución votada anoche por la Cámara de Representantes en favor de una congelación de los armamentos nucleares.

Aunque muy suavizada por los aliados del presidente, la resolución —que no tiene fuerza de ley— asigna como objetivo a las negociaciones de Ginebra sobre reducción de armamentos estratégicos (START) entre norteamericanos y soviéticos la realización de un acuerdo sobre "una congelación inmediata, recíproca y verificable" de los armamentos.

Los adversarios de la congelación consiguieron sin embargo introducir una enmienda, aprobada por la Casa Blanca, que prevé que esas reducciones deberán ser obtenidas "en un plazo razonable y preciso, fijado por las negociaciones". De no haber acuerdo sobre la reducción de los armamentos en ese plazo, la congelación sería abandonada.

Satisfechos con esa modificación, los republicanos pusieron término a las maniobras de obstrucción con que operaban

"OEA"-FUERZA DE PAZ

SAN JOSE, 5 (AFP).— El gobierno de Costa Rica solicitó oficialmente a la Organización de Estados Americanos (OEA) el envío de una "fuerza de paz" para vigilar su frontera con Nicaragua.

El canciller interino, Ekhart Peters, envió hoy una carta en ese sentido al presidente del Consejo Permanente de la OEA, el embajador de Bahamas, Reginald Wood.

El gobierno costarricense propuso también que esa fueza de paz sea integrada por efectivos de México, Venezuela, Colombia y Panamá —naciones que forman el grupo de Contadora—, que han estado participando activamente en la búsqueda de una salida negociada a la crisis centroamericana.

Superada la Tormenta, Regresa a Toda Máquina; el Pasaje dio su Total Solidaridad a Destefanis

EL LAGO LACAR VUELVE A PUERTO

A BORDO DEL BUQUE LAGO LACAR, 5 (De un enviado especial de DYN).— Mientras el buque Lago Lacar se dirigía esta noche al puerto de Buenos Aires a toda máquina, tras el fracasado intento del titular del Centro de Voluntarios por la Patria, Osvaldo Destefanis, de lograr apoyo para llegar a Malvinas, se realizó hoy a bordo la última ceremonia en homenaje a los caídos en la guerra del año pasado.

En un breve acto del cual participaron el sacerdote Daniel Zaffaroni, el capitán Jorge Bernasconi y los 49 familiares de soldados argentinos muertos en el archipiélago, se arrojaron al mar las flores que quedaban a bordo.

Destefanis no estuvo presente en ese último acto, debido a una indisposición que no tiene gravedad.

Esa fue la última actividad prevista para el viaje, que según se estima finalizará el sábado próximo a las 15 con el arribo al puerto de Buenos Aires.

Durante el acto, el padre Zaffaroni, leyó un responso y señaló que "queremos rendirle homenaje a nuestros queridos muertos" cuando el barco se encuentra "de retorno a nuestros hogares".

Posteriormente leyó el nombre de cada uno de los combatientes fallecidos en las Malvinas, familiares directos de los pasajeros de este barco, a lo cual los asistentes respondieron "presentes".

Desde esta mañana la navegación fue buena, con algunos vientos y un moderado mar de fondo, en un día de sol radiante y temperatura templada.

La velocidad del barco es de unas 15 millas náuticas (nudos) horas y se dirige con rumbo noreste, para enfilar posteriormente al norte hasta ingresar al Río de la Plata.

El barco se había hecho a alta mar ayer, pero una fuerte tormenta lo obligó a buscar nuevamente el abrigo del golfo Nuevo, donde permaneció nevegando a media máquina hasta que las condiciones mejoraron.

La tormenta no produjo en el barco consecuencias graves, a excepción de algún mareo, pero sí dificultó seriamente el trabajo fotográfico de los enviados periodísticos, ya que fue imposible revelar películas a bordo.

Los familiares firmaron un acta en el cual apoyaron a Destefanis y agradecieron su trabajo. Esa decisión se adoptó en una asamblea realizada con la presencia de 28 de los familiares y fue rubricada luego por los restantes quienes permanecieron en sus camarotes.

El capitán del Lago Lacar, Jorge Bernasconi, informó hoy a los periodistas sobre la plena libertad de trasmisión que tienen a bordo y los envíos de material escrito no son censurados por personal de la nave ni de la empresa a la que pertenece, que es Líneas Marítimas del Estado (ELMA).

Sobre ese punto se generó una confusión ya que el presidente del Centro de Voluntarios por la Patria, Osvaldo Destefanis, había dicho a los periodistas todo lo contrario.

Forcejeos, la consigna de eludir a la prensa y una confusa promesa de informar hoy, en conferencia, al periodismo fueron el marco del regreso de José Lambre, autor del intento de "motín" en el "Lago Lacar".

Protagonista del Intento de "Motín", Eludió al Periodismo

El amotinado del buque "Lago Lacar", **José Bustinza Lambre,** llegó anoche a Buenos Aires tras haber sido desembarcado en Puerto Madryn, Chubut, y eludió todo contacto con el periodismo.

"Mañana..., mañana (por hoy) vamos a dar una conferencia de prensa", dijo uno de los acompañantes de Bustinza Lambre en el Aeroparque "Jorge Newbery", pero no precisó hora ni lugar de la reunión.

Bustinza Lambre pretendió destituir al capitán de la nave, **Jorge Bernasconi**, para dirigir el barco hacia las islas Malvinas, **"único modo de conseguir algo y no volver derrotados"**, según manifestaron miembros de la tripulación.

Bustinza Lambre fue desembarcado en Puerto Madryn —repetimos— y puesto a custodia de la Prefectura Naval, trasladado luego a Bahía Blanca desde esta ciudad llegó a nuestra capital en un avión de Austral.

Su arribo al Aeroparque Metropolitano produjo un revuelo entre periodistas y fotógrafos que lo aguardaban, pero el amotinado se negó a formular declaraciones argumentando que **"no puedo hablar con el periodismo por prescripción médica".**

Uno de sus acompañantes gritó que "mañana..., mañana (por hoy) vamos a dar una conferencia".

Los periodistas identificaron a una de las personas que acompañó al controvertido personaje, como el doctor **Luis Angel Monetta.**

Bustinza Lambre y sus dos acompañantes —a los cuales en la estación áerea se agregó una mujer— ascendieron a un Ford Taunus, color azul, chapa C 857790, que se alejó rumbo al centro a gran velocidad. El vehículo fue seguido por otro —un Renault 12, chapa C 1031625 — con tres personas en su interior que, a menos de 100 metros de la salida del Aeroparque fue detenido por la policía aeronaútica militar por exceso de velocidad. **El conductor del rodado exhibió una credencial** al soldado que lo detuvo y después continuó viaje rumbo al centro.

SUBSIDIO: HABRIA EVENTUAL PRORROGA

El Gobierno Nacional tiene en estudio una eventual prórroga para el otorgamiento del subsidio por desocupación, se informó ayer oficialmente.

La información fue proporcionada por el ministro de Acción Social, Adolfo Navajas Artaza, durante la reunión del gabinete nacional que a partir de las 9.10 presidió el general Reynaldo Bignone.

Por su parte, el ministro de Obras y Servicios Públicos, Conrado Bauer, informó a sus pares del gabinete sobre las observaciones formuladas por la Sindicatura de Empresas del Estado a la renegociación de los contratos petroleros.

Si bien el informe oficial no lo consigna, pudo establecerse que la sindicatura interpuso objeciones de carácter económico-técnico y cuestionó también la metodología que utilizó YPF para aceptar los esquemas de costo de presupuesto por parte de las petroleras privadas.

Malvinas: Nuevo Intento Hará Pérez de Cuellar

NUEVA YORK 5 (AFP).— El secretario general de las Naciones Unidas, Javier Pérez de Cuellar, se declaró hoy dispuesto a "reanudar próximamente" sus buenos oficios ante los gobiernos de Argentina y Gran Bretaña para tratar de resolver el conflicto de las islas Malvinas.

● CONFERENCIA

En una conferencia de prensa celebrada hoy en el edificio de las Naciones Unidas en Nueva York, Pérez de Cuellar se declaró también dispuesto a intervenir como mediador en el conflicto centroamericano, pero dijo que ni Nicaragua ni Honduras le hicieron saber de manera inequívoca si estaban dispuestos a aceptar esa mediación.

Por el contrario, el secretario general de la ONU dijo que iniciará en un futuro cercano conversaciones con los representantes de Guyana y Venezuela, para proponerles "medios pacíficos" destinados a resolver su diferendo limítrofe.

● PLAN DE LA ONU

Acerca de Namibia, Pérez de Cuellar dijo que tanto Estados Unidos como Sudáfrica proclamaban como objetivo la puesta en marcha del plan de la ONU para la independencia de ese territorio.

El secretario general reiteró que el problema de la presencia de soldados cubanos en Angola no concernía los esfuerzos de las Naciones Unidos, basados en la resolución 435 del Consejo de Seguridad, pero dijo que las entrevistas a ese respecto constituían una "negociación paralela".

LONDRES: OPOSICION PIDE INVESTIGAR HUNDIMIENTO

LONDRES, 5 (DPA).— Más de 150 diputados de la oposición laborista británica piden que se forme una comisión investigadora del controvertido hundimiento del crucero argentino "General Belgrano" durante la guerra anglo-argentina por las islas Malvinas.

Según se informó hoy en Londres, más de 150 de los 238 parlamentarios laboristas firmaron ya una petición en tal sentido del diputado Toy Dalyell, uno de los más severos críticos de la política del gobierno conservador de Margaret Thatcher sobre las Malvinas.

El crucero "Belgrano" fue hundido el 2 de mayo de 1982 por un torpedo inglés, fuera de la zona de 150 millas en torno a las Malvinas declarado por los británicos, pereciendo más de 300 soldados argentinos.

Dalyell sostiene que la primer ministro Thatcher ordenó expresamente el hundimiento del crucero para llevar al fracaso las gestiones de paz que por ese tiempo impulsaba el presidente peruano Fernando Belaúnde Terry.

El crítico parlamentario laborista añade que, al momento de ser atacado, el crucero "General Belgrano" y los dos barcos que le acompañaban se movían desde la zona de combate en dirección a territorio argentino, cosa que niega el gobierno

INTIMIDADES DE LA CASA ROSADA

"El periodismo acorralado". Así podríamos denominar esta nueva sorpresa con que se encontraron ayer los periodistas acreditados en la Casa de Gobierno. Cuando bajaron hasta el Salón de Bustos a fin de realizar —como es habitual al término de cada reunión de gabinete— los reportajes respectivos observaron la presencia de una especie de "corralito" flanqueado por cordones donde se advertía esta inscripción: Prensa. Nadie supo decirnos de donde provenía esta nueva disposición para tratar de evitar la circulación de los hombres de prensa frente a los ministros. Por supuesto que los cronistas hicieron caso omiso a esta presunta restricción y se ubicaron —como siempre— en los lugares adecuados. Se trabajó normalmente con la salida de los Ministros, algunos de los cuales observaron sorprendidos la presencia de ese recep-

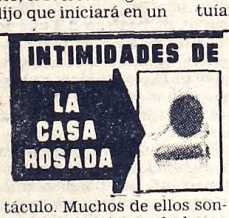

táculo. Muchos de ellos sonrieron y siguieron de largo, mientras el Canciller —punto de mira de los hombres de prensa— se aproximó a ellos y respondió a todas las preguntas. Lo que desearíamos saber es el motivo de esta disposición que por supuesto fue obviada por los cronistas. Después de algunas consultas nos enteramos y por supuesto lanzamos una nueva exclamación de asombro. Le contamos, señor lector. La disposición fue adoptada para evitar que se pise la alfombra, tema éste que creíamos había culminado hace tiempo. La exclamación lógica fue: "Y pensar que hay tantos problemas en el país, cómo es posible que sigan insistiendo en el problema de pisar la alfombra... además para que está".

A otra cosa.

* * *

La semana próxima el presidente Bignone tiene previsto viajar al sur del país. Recorrerá ciudades que no visitó durante el último viaje a la Patagonia. Fuentes autorizadas anticiparon que el Presidente haría algunos anuncios "de carácter político" desde la zona sur. Veremos.

* * *

El coronel Carlos María Miranda, nuevo director de Ceremonial y Audiencias de la presidencia, asumirá oficialmente sus funciones la semana próxima. Alguna vez señalamos en esta misma sección que había asumido en un acto rodeado de total silencio. Ahora nos rectificamos y consignamos la información correcta: asume la próxima semana.

RAUL CRISTOBAL
XD 081.53
$ 37.900.000

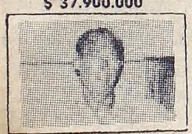

¡Haga como yo!
Compre un T.V. Color y páguelo totalmente en cuotas - sin interés
20" CON CONTROL
cuota
$ 1.099.100 p/mes
En 40 meses - Sin anticipos - Tomamos su usado - Reparamos el suyo - Escriba, llame o venga. Se paga en bancos autorizados
SARMIENTO 969 TEL. (01) 629-7139 1708 MORON BS. AS.
CENTRO ELECTRONICO
GARAY 2117 TEL. (023) 4-5272 7600 M. DEL P.

PROVINCIA DEL NEUQUEN

MINISTERIO DE BIENESTAR SOCIAL
SUBSECRETARIA DE SALUD

LICITACION PUBLICA Nº 10/83

ADQUISICION: de Drogas

DESTINO: A los distintos servicios asistenciales de la Provincia, dependientes de esta Subsecretaría de Salud.

MONTO ESTIMATIVO: $ 2.401.601.740.

APERTURA: 24 de Mayo de 1983 a las 17 hs.

LUGAR: Subsecretaría de Salud - Rivadavia 87 Neuquén Capital.

ENTREGA DE PLIEGOS: En la Subsecretaría de Salud y en la Casa del Neuquén, Cangallo 687 - Capital Federal - SIN CARGO.

MIGUEL ANTE LA JUSTICIA

El sindicalista Lorenzo Miguel se puso a disposición de la justicia federal en la causa iniciada por el dirigente nacionalista, Patricio Kelly, quien lo acusó de estar involucrado en las actividades de la llamada Triple A (Alianza Anticomunista Argentina).

● **COLABORACION**

Miguel se hizo presente ayer en el juzgado federal del doctor Oscar Mario Salvi, acompañado de sus abogados Fernando Enrique Torres y Segundo Córdoba, y ofreció su colaboración para que se esclarezcan las imputaciones que juzgó falsas, informaron fuentes de los tribunales.

Kelly, en su denuncia, atribuyó a Miguel y a su custodia personal haber participado en varios delitos cometidos por la Triple A durante su desempeño como secretario general de la Unión Obrera Metalúrgica.

● **LA TRIPLE "A"**

El juez Salvi citó a Kelly para que amplíe y ratifique su denuncia, pero solo su abogado se presentó ante el magistrado para informar que el dirigente nacionalista se encuentra en los Estados Unidos y que recién regresará al país la semana próxima.

Sin embargo, el presunto viaje de Kelly a los Estados Unidos fue desmentido y se supo que el pedido de postergación de sus abogados fue a los fines de agregar elementos probatorios en una futura convocatoria.

KELLY: "DEBE RENDIR CUENTAS"

Los abogados Fernando Torres y Segundo Córdoba, presentaron un escrito al juez Federal Oscar Mario Salvi, en el que "ponen a disposición del juzgado" al dirigente metalúrgico Lorenzo Miguel a raíz de la denuncia formulada por Patricio Kelly, se informó

Kelly, en un escrito presentado al juez Salvi, señaló que Miguel, durante su actuación como dirigente sindical en el último gobierno peronista, intervino en varios hechos criminales no esclarecidos, como ser la muerte de un ex miembro de su custodia, que figura *como desaparecido.*

Kelly expresó que ese miembro de su custodia fue asesinado por orden de Miguel y luego de ser descuartizado, quemado en un horno de la propia UOM.

Se informó que Kelly no se presentó a una citación judicial para el día de ayer y sus abogados pidieron se postergue la audiencia para la semana entrante donde se ratificará y ampliará la denuncia.

No obstante ello, Kelly envió a Lorenzo Miguel un telegrama desde la sucursal de correos de Tribunales, que dice: **"Para salvar democracia interna peronista debe Ud. y su pandilla, rendir cuentas ante la ley constitucional que ha traicionado lealtad bondad y buena fe de millones de argentinos con el cuento verticalista".**

Añadió que **"como Uds. no son loquitos, son imputables ante la ley. Salvemos la memoria de Perón con la condena de sus vividores".**

PRONUNCIAMIENTO POR "LA ACTITUD GOLPISTA Y DISOCIADORA DEL SEÑOR ALFONSIN"

Repudio del Peronismo Bonaerense

NORBERTO IMBELLONI

"Raúl Alfonsín es un nefasto representante de la Unión Democrática que solo sueña con los votos peronistas". Así definió el coordinador de la Secretaría Política del Partido Justicialista, señor **Norberto Imbelloni**, al precandidato radical como corolario de la denuncia afectuada por Alfonsín sobre la existencia de un pacto militar-sindical. Más adelante, en sus declaraciones aseveró que **"ligado ideológicamente con grupos terroristas radicados en Francia, se disfraza de comunista en nuestro país, siendo su testaferro ideológico en el exterior Hipólito Irigoyen.Solamente está en condiciones de sentarse en una mesa con Martínez de Hoz y Firmenich".**

La Junta Reorganizadora del Partido Justicialista de la Provincia de Buenos Aires, integrada por las juntas de los 127 distritos provinciales, las delegaciones regionales de la **CGT de la República Argentina, las 62 Organizaciones Gremiales Peronistas, la Rama femenina y la Juventud Peronista**, reunidas todas en la ciudad de Avellaneda, dio ayer a publicidad una declaración por la cual repudia **"la actitud golpista y disociadora del señor Raúl Alfonsín en momentos en que la República se prepara para la democratización".**

El documento expresa que **Alfonsín**, al sentirse **"derrotado por la masiva y aplastante afiliación del peronismo, pretende con injurias, calumnias y mentiras, desestabilizar y obstaculizar el camino hacia la democracia". "Que nadie tenga ddudas, y especialmente el señor Alfonsín, de que en octubre de 1983, cuando el pueblo argentino ejerza libremente su opinión mediante el voto, vamos a reventar las urnas"**, agrega.

"Y vamos a reventar las urnas para que la oligarquía y su candidato Raúl Alfonsín entiendan que el general Perón no ha muerto, porque vive en el corazón de los niños, de los ancianos y de los hombres y mujeres de nuestro pueblo —continúa la declaración—. **Y a ese candidato, que después de tanto criticar pretende ahora usurpar los bombos y quiere tomar nuestras banderas, engañar a nuestro pueblo y liderar un seudo tercer movimiento, los peronistas le contestamos hoy que lo único que liderará en el futuro será la reencarnación de la triste y nefasta Unión Democrática".**

HOY: LOS GENERALES

Los generales de división y de brigada **analizarán hoy en el edificio "Libertador", entre otros temas, los ecos de la denuncia de Raúl Alfonsín sobre un supuesto pacto militar-sindical y las repercusiones que tuvo el informe sobre la lucha contra la subversión.**

Además, escucharán exposiciones de los ministros del Interior, general **Llamil Reston**; de Economía, **Jorge Wehbe** y de Relaciones Exteriores, **Juan Aguirre Lanari.**

El plenario de generales en actividad, será presidido a partir de las 9 por el titular del arma, teniente general Cristino Nicolaides.

Tróccoli y Contín Concuerdan: Hace Falta Serenidad

La Multipartidaria podría formular un **"llamado a la serenidad y evitar que se alteren las normales relaciones y la convivencia pacífica de los partidos políticos"**, según afirmó hoy el dirigente radical **Antonio Tróccoli.**

Tróccoli solo precisó que el quinteto político se reunirá **"cuando se enfríe un poco todo esto"**, refiriéndose a la denuncia sobre un pacto sindical militar formulada por **Raúl Alfonsín sobre la supuesta existencia de un pacto sindical militar, se debió a que "parte de una base de la irregularidad en normalización del proceso sindical".**

"Yo pienso que la denuncia pudo haber quedado allí... pero no sé", reflexionó.

En ese sentido, Tróccoli subrayó que **"lo que importa ahora es hacer todos los esfuerzos posibles para evitar que se refloten las antinomias".**

● **CONTIN**

El presidente del comité nacional de **Unión Cívica Radical, doctor Carlos Contín**, dijo hoy que el incidente protagonizado por **Raúl Alfonsín** y el sector gremial del justicialismo, **"de ninguna manera"** afecta a las relaciones entre ambas agrupaciones políticas, descartando terminantemente una ruptura en la Multipartidaria.

"Creo que la cosa no pasa a mayores. Estamos viviendo lo que vive una democracia en serio", enfatizó Contín, agregando que peronistas y radicales no van a quebrar su convivencia **"por este episodio".**

FRIGERIO-SALONIA: FORMULA DEL MID

Rogelio Frigerio y Antonio Salonia integrarán la fórmula presidencial que el MID presentará al país en las próximas elecciones. La nominación fue virtualmente confirmada ayer por el propio presidente del **Movimiento de Integración y Desarrollo, Arturo Frondizi**, quien en una declaración dirigida a la opinión pública afirmó: **"Yo personalmente he llegado a la conclusión de que la mejor fórmula presidencial que puede ofrecer el MID al país, y sin duda el mejor binomio de los que van a competir**, es la formada por Rogelio Frigerio, como candidato a presidente y Antonio Salonia como candidato a vicepresidente.".

Frondizi respondió así a una serie de trascendidos periodísticos sobre las candidaturas en el desarrollismo, orignados en consultas internas destinadas precisamente a establecer una designación orgánica de los candidatos. En sus apreciaciones, el titular del *MID* adelantó también que el partido concurrirá a las urnas con candidatos propios, al señalar: **"la evolución del proceso político y las respuestas negativas de otras fuerzas a seguir un camino de coincidencias profundas, nos ha persuadido de que debemos participar con nuestras ideas y nuestros hombres en el proceso electoral".**

No obstante, el desarrollismo seguirá desenvolviendo una **estrategia frentista**, según lo señalado por Frondizi al puntualizar: "hemos estado haciendo, y continuaremos con ello, los máximos esfuerzos para lograr una coincidencia de las distintas fuerzas políticas tendiente a obtener que el régimen militar cambie la política de fondo, sin lo cual **es muy sombrío el panorama de la democracia**; es decir, ejercitamos y seguiremos ejercitando **nuestras convicciones frentistas** persuadidos de que los gravísimos problemas de la Argentina no podrán ser resueltos por un solo partido, un solo sector social o una sola institución, sino que requieren un **sólido movimiento nacional** encolumnado detrás de un *programa de soluciones*".

No hace muchos días atrás, en un acto partidario realizado en la Circunscripción 17ª, Frondizi había anticipado su **decisión de "no ocupar cargos electorales"**. La convención del MID, que se reunirá dentro de muy poco tiempo, una vez que hayan finalizado las elecciones internas y los plenarios provinciales, deberá convalidar la nominación. Un hecho que, según expresó un vocero del partido, "ya está resuelto en la práctica a partir de las unánimes muestras de apoyo manifestadas sobre la fórmula, que no es sino una consecuencia de esa consulta amplia".

Ayer por la mañana, antes de conocerse la declaración de Frondizi, al ser consultado acerca de si la fórmula propia significaba que abandonarían la idea del frente, **Frigerio** manifestó: **"De ninguna manera; creemos que la crisis argentina impone compulsivamente la necesidad de un frente nacional en el que estén presentes los partidos políticos, los grupos sindicales y del que no pueden estar ausentes las FF.AA.; la crisis argentina exige un programa común, apoyado por la totalidad de la comunidad; de lo contrario nosotros somos verdaderamente pesimistas sobre la posibilidad de enfrentar con éxito esta crisis".**

En *términos similares* se expidió Salonia quien consideró **"muy honrosa cualquier nominación"**, independientemente del cargo, **"y voy a aceptarla, no importa cuál fuere, como un puesto de trabajo más".**

Frigerio, quien desempeña actualmente la vicepresidencia primera del MID, está considerado como el ideólogo del **desarrollismo**, una corriente política que cobró fama después de su unión con Frondizoi, por entonces líder de la UCRI, hacia fines de la década del '50. La doctrina partidaria, consolidada durante cuatro años de gobierno, dio origen a la fundación del Movimiento de Integración y Desarrollo en 1963, un año después del derrocamiento de Frondizi.

Para algunos observadores, Frigerio imprimió de allí en más su sello a la estrategia del partido. Quienes le conocen dicen que su difundida imagen de hombre preocupado por los problemas económicos expresa apenas una de las facetas de su personalidad política. Entre sus numerosos libros difundidos, **"Las condiciones de la victoria"**, escrito en 1959, sintetiza de algún modo las concepciones políticas y su pensamiento sobre los problemas nacionales.

Salonia, miembro de la conducción nacional del MID, se distinguió siendo muy joven en el gobierno desarrollista del '58, en el que ocupó el cargo de subsecretario de Educación, área en la que está considerado como una de las personalidades más relevantes. Se vinculó a la política en Mendoza, su provincia natal, a través de la UCRI y acompañó por lo tanto la fundación del MID ocupando diversos cargos en la estructura del partido.

Es la primera vez desde que esta fuerza política —ocupa el tercer lugar en las afiliaciones— designa candidatos propios para una elección nacional.

ROGELIO FRIGERIO

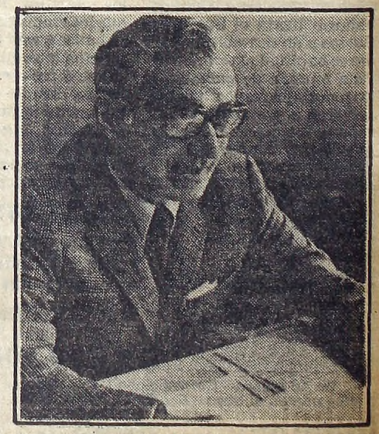

ANTONIO SALONIA

Llamadas Telefónicas Anónimas y Requisa de su Domicilio, Parte de la Campaña Intimidatoria

VARIOS JUECES SON AMENAZADOS

Los jueces de Instrucción doctores Alfredo Oliván y Jorge Valerga Aráoz han iniciado actuaciones, según se informó ayer en el Palacio de los Tribunales, con motivo de la denuncia formulada por el juez de Instrucción doctor Carlos Alfredo Oliveri ante las amenazas de que viene siendo objeto para que abandone el país. Otras actuaciones han sido iniciadas por amenazas similares a otros funcionarios judiciales.

El doctor Oliveri formuló esa denuncia en dos oportunidades ante los jueces de turno, que ordenaron realizar las investigaciones del caso. El magistrado ha sido conminado a alejarse de los estrados judiciales, según se dijo, por haber intervenido en varios juicios por secuestro de banqueros y financistas durante la represión a la subversión.

Por el rescate de esas personas se cobraron cantidades que sobrepasan el millón de dólares, siempre de acuerdo con las fuentes extraoficiales, y los secuestros habrían sido perpetrados por grupos parapoliciales, algunos de los cuales fueron oportunamente detenidos fuera de las fronteras de nuestro país.

El doctor Oliveri no solo es víctima de una intensa campaña de intimidación a través de llamadas telefónicas, sino que su domicilio, situado en la zona céntrica de la Capital Federal, fue requisado por personas que entraron en él tras haber retirado la llave de la portería y que hicieron un examen minucioso de papeles y pertenencias diversas.

Los intrusos cumplieron su tarea en ausencia del magistrado y se fueron sin haber robado objetos de valor, pero sí algunos otros y documentación a la que podría asignarse importancia. Con posterioridad, el juez recibió reiteradas llamadas telefónicas por las cuales se lo amenazó de muerte en caso de que no dejara el país dentro de un plazo perentorio.

Según se informó, la realidad de esas amenazas quedó confirmada, por lo que el caso ha causado conmoción en el ámbito de los Tribunales, ya que no hay precedente de una situación similar en la que estuviera comprometido un juez de Instrucción.

Sin embargo, se conocen casos de amenazas a otros magistrados, secretarios y empleados de la justicia, como el de una secretaria del fuero penal en cuyo domicilio se habrían pintado leyendas diversas. Otra víctima de situaciones como ésta es el defensor oficial ante la Corte Suprema , Jorge Lanusse.

Lanusse, que intervino en la presentación de apelaciones por "habeas corpus" por detenidos a disposición del Poder Ejecutivo Nacional, fue visitado en su domicilio y en su defensoría por personas que probaron, con posterioridad, pertenecer a la SIDE.

Anoche, CRONICA se comunicó con el doctor Oliveri, el que manifestó se deseo de no formular declaraciones acerca del caso en que está comprometido, porque, según explicó, "todo está en manos de los jueces que entienden en el asunto"

PARA SUAREZ MASON, NO SE DIJO LA ULTIMA PALABRA

SALTA, 5 (NA).— El ex Comandante del I Cuerpo de Ejército, general (RE) **Carlos Suárez Mason**, opinó hoy que "nadie puede asegurar que se haya dicho la última palabra" sobre el problema de los desaparecidos, en alusión al documento difundido por las Fuerzas Armadas sobre la lucha antisubversiva.

En otro orden de cosas, sostuvo que el futuro gobierno constitucional **"podrá cumplir su mandato si nadie viene a golpear las puertas de los cuarteles"**, refiriéndose así a une ventual golpe de Estado.

En declaraciones al diario "El Tribuno", de esa ciudad, el general Suárez Mason responsabilizó a **"las minorías"** de haber propiciado la intervención de las instituciones castrenses en los pronunciamientos golpistas contra las autoridades elegidas constitucionalmente.

Con respecto al documento sobre desaparecidos y lucha antisubversiva dijo únicamente que se trata de **"un problema que viene desde hace tiempo y nadie puede asegurar que se haya dicho la última palabra"**.

Considero que **"el terrorismo es un problema mundial y está en Perú, donde hay un gobierno constitucional, estuvo en la Argentina, en Chile, Uruguay, Colombia, Venezuela y en América Central"**.

En lo que respecta a la Guerra de las Malvinas cuestionó la falta de información de la población sobre el particular y confió en que el informe que darán las Fuerzas Armadas sobre el tema podrá conocerse "en poco tiempo" más.

Para Aguirre Lanari, Existe una Conjura Contra Nuestra Nación

El canciller **Juan Aguirre Lanari** sostuvo ayer **que existe una "conjura" contra la Argentina y confirmó que el embajador argentino en Roma, contralmirante (RE) Rodolfo Luchetta, regresará hoy para informar sobre la protesta de Italia por los desaparecidos en la Argentina.**

"Desde luego que hay una conjura. Sin duda alguna, nuestro país, como todo país que está luchando por sus derechos y contra enemigos poderosos, tiene que sufrir y superar escollos".

El canciller indicó que **"por encima de todas las disidencias naturales que existen en cuanto a la marcha de nuestros asuntos, hay algo que tiene que unir, y une, el corazón de los argentinos: nuestra reivindicación sobre las islas Malvinas".**

Negó enfáticamente que el regreso de Luchetta tenga que ver con una posible decisión de las autoridades argentinas de retirar su representación diplomática ante el gobierno de Italia

"La posición de la Cancillería es ir a los hechos consumados y por lo tanto no me gusta aventurar hipótesis ni generar expectativas que puedan significar un deterioro en las relaciones entre ambos países", dijo el canciller

Sobre el regreso de Luchetta, se informó que llegará hoy a las 9, convocado por la Cancillería y que inmediatamente se dirigiría al Palacio San Martín

Aguirre Lanari fue consultado ayer en dos oportunidades acerca de la delicada situación existente con Italia luego que el gobierno de Pertini protestara en inusuales términos de dureza por el documento de las Fuerzas Armadas sobre los desaparecidos.

Por la mañana, el canciller dio "seguridades" de que el gobierno analiza el caso italiano "con la serenidad suficiente como para llevar las cosas con objetividad", pero advirtió que la Argentina "no permitirá que se pasen de la raya".

También negó en esa oportunidad que las protestas del gobierno de Pertini puedan derivar en represalias para empresas o habitantes italianos

"Los italianos que están en la Argentina pueden quedarse tranquilos, porque están en su patria", dijo el canciller.

Reiteró luego que la protesta italiana significa, "desde nuestro punto de vista, una real intromisión en los asuntos internos de la República Argentina".

"Este es un tema que podemos discutirlo entre nosotros y cada uno tiene derecho a dar su opinión, pero no podemos permitir que otros vengan a imponernos normas de conducta y dictarnos lecciones", subrayó.

Posteriormente y tras la reunión del gabinete, Aguirre Lanari fue consultado sobre ese punto y las declaraciones del presidente italiano en el sentido de que Argentina es firmante del Tratado de San Francisco, que la obliga a dar cuenta al mundo entero de las violaciones a los derechos humanos.

"Esa es una apreciación muy particular (de Pertini), porque todos los estados tienen derecho a interesarse por la suerte de sus connacionales, pero no a darle al tema un matiz político", dijo.

DERECHOS HUMANOS: NO A CADENA OFICIAL

Denegó anoche el gobierno a la Asamblea Permanente por los Derechos Humanos, un pedido formulado por esta entidad para la utilización de la cadena oficial de radiodifusión.

En una nota enviada por el secretario de Información Pública, coronel Clodoveo Batesti, a la Asamblea Permanente por los Derechos Humanos, le expresa que la mencionada cadena está reservada exclusivamente para las transmisiones de carácter oficial, motivo por el cual lamentablemente, no es posible acceder a lo solicitado.

● PEDIDO POR NOTA

La Asamblea Permanente por los Derechos Humanos, por nota de fecha 4 del corriente mes, pidió el uso de la cadena oficial de radiodifusión y el coronel Batesti, tras acusar recibo de aquélla, respondió lo que se consigna precedentemente.

No se descarta la posibilidad de que la Asamblea Permanente por los Derechos Humanos exprese su protesta por esta denegatoria del gobierno a su solicitud de usar la cadena oficial de radiodifusión.

'INMORAL E HIPOCRITA'

Así Califica Hesayne Documento de la Junta

VIEDMA, 5 (NA).— El obispo de esta ciudad, monseñor Miguel Hesayne, desautorizó las expresiones del ex presidente Jorge Videla en favor del documento de la Junta Militar sobre la lucha antisubversiva y le preguntó si no conocía "como nosotros que las Fuerzas Armadas han violado sistemáticamente los elementales derechos del hombre y profanado su dignidad de templos vivos de Dios?"

El prelado, en una carta que dirigió a Videla, reiteró que el informe de las Fuerzas Armadas sobre desaparecidos "es falso, inmoral e hipócrita", al tiempo que dijo estar dispuesto a dar testimonio sobre la veracidad de sus afirmaciones.

Por otra parte, el obispo hizo al ex mandatario "un nuevo llamado a la conversión en Jesucristo".

Asimismo, exhortó a Videla "y a cuantos como usted son responsables de cualquier tipo de violencia" en la Argentina para que observen "un fiel y sincero cumplimiento de todas las implicancias de la reconciliación cristiana" que alienta la Iglesia.

Refiriéndose a las expresiones de Videla sobre el documento, las que se hicieron públicas a partir de su difusión por una radio de Buenos Aires, monseñor Hesayne dice en su carta que está obligado a escribir al presidente dado que "como obispo estoy llamado a ser testigo del Evangelio de Jesucristo y anunciar el mensaje de salvación a todos los hombres".

"Mi preocupación —señala el obispo— está fundada en la necesidad de desautorizarlo ante mi feligresía porque presentándose usted como cristiano confunde a la grey que la Iglesia me ha confiado".

Añade la carta que "usted recomienda leer el informe de las Fuerzas Armadas en el marco de la declaración del Episcopado argentino titulada "En la hora actual del país".

Recuerda monseñor Hesayne que la Conferencia Episcopal hace un llamado a la reconciliación que implica "el reconocimiento de los propios yerros en toda su gravedad, la detestación de los mismos, el propósito firme de no cometerlos más, la reparación del mal causado y la adopción de una conducta totalmente nueva".

¡POR ALGO TODAVIA NO FUE A COBRAR!

El Centro de Estudios Legales y Sociales (CELS) denunció ayer que Agustín Peralta, el obrero que no se presentó a cobrar una indemnización de 1.547.060.367 pesos de la empresa "Coca-Cola" SA, es un desaparecido que fue secuestrado en 1977 por "grupos civiles y uniformados armados", junto a otras cuatro personas entre ellas un bebé, de las que recuperaron su libertad, posteriormente, sólo dos.

En un comunicado divulgado aquí con la firma de uno de los principales dirigentes de la entidad, Emilio Mignone, se denunció asimismo que Peralta figura en la lista de desaparecidos de la Asamblea Permanente por los Derechos Humanos (APDH) y del Comité de Defensa de los Derechos Humanos en el Cono Sur (CLAMOR).

"Por los datos aportados por Pedro Abel Peralta, hermano del obrero en cuestión y la documentación que tiene la APDH —afirmó la declaración— Agustín José Peralta fue secuestrado el 12 de octubre de 1977 en su domicilio ubicado en la localidad bonaerense de Ferrari, partido de Merlo, donde vivía con su esposa Elba María Gallardo".

Relaciones con el Vaticano

El dirigente justicialista **Carlos Grosso**, afirmó ayer que en la Santa Sede reina un **"profundo desagrado"** por el estado actual de las relaciones entre el Vaticano y la Argentina.

El político expresó que **"en el Vaticano no pueden dejar de pensar que el Papa ha involucrado toda su personalidad y su prestigio en ser mediador en nuestro problema del Beagle".**

"Y el gobierno militar sigue perdiendo tiempo, sigue echando la pelota afuera cuando los argentinos sabemos que no hay otra solución posible, para la mejor instancia argentina, que no sea en el marco de esa mediación", añadió acerca del litigio limítrofe austral con Chile.

Grosso, uno de los máximos responsables de la corriente interna **"Convocatoria Peronista"** en la que militan también **Carlos Menem** y **Julio Guillán**, indicó que **"las alternativas, de romperse esa mediación, son el Tribunal de La Haya, donde Chile volvería a triunfar totalmente.**

El ex titular de la Dirección Nacional de Educación del Adulto (DINEA), quien participó junto a otros políticos argentinos de la audiencia masiva de los miércoles del Pontífice en la que condenó el pronunciamiento castrense sobre los desaparecidos, manifestó luego que la Iglesia siente **"que esa mediación es dilatada en sus resultados, colocando a la personalidad del Papa en un desgaste significativo".**

"Castigo a los Responsables"

La Asociación Madres de Plaza de Mayo aseguró ayer que en el próximo periodo constitucional **"la justicia será llevada a las últimas consecuencias"** en lo que respecta al esclarecimiento del problema de los desaparecidos, al tiempo que reiteró su rechazo al informe

"No habrá leyes viciadas, subterfugios o pactos que impidan que el pueblo representado por el Congreso Nacional exija constitucionalmente lo que por derecho le corresponde: castigo a los responsables de este hecho que nos denigra", sostuvo la entidad en un comunicado.

Sobre el informe de las Fuerzas Armadas referido a la lucha antisubversiva, las madres afirmaron que fue **"un escamoteado documento sobre la represión"** y lo calificaron de **"delirante engendro entre infeliz y ridículo".**

Señalaron que **"nada dicen"** en ese texto **"esos valientes militares" que violaron miles de casas, llevándose a otras tantas miles de personas totalmente indefensas".**

Añadieron que **"tampoco hacen mención de los secuestros que esos admirables guerreros sucios hicieron a bordo de los fatídicos Ford Falcon a la vista de mudos y espantados testigos".**

Destacaron que tampoco se mencionaron los nombres de quienes **"pensaron y quienes ejecutaron esa siniestra tarea de sacar información a las víctimas secuestradas, mediante tortura implacable y diabólica".**

LA CGT AZOPARDO EXAMINARA CON EL PRESIDENTE LOS PROBLEMAS SOCIOECONOMICOS

Con Bignone Tratarán la Situación

El presidente, **Reynaldo Bignone** recibirá entre el miércoles y el jueves a la CGT de Azopardo, que le planteará el "hondo malestar" salarial de los trabajadores y exigirá una normalización democrática e imparcial de los gremios intervenidos.

La reunión quedó confirmada durante el encuentro que celebraron anoche los dirigentes azopardistas con el ministro de Trabajo, **Héctor Villaveirán**, con el fin de acordar el temario para la reunión con Bignone.

Quedó establecido que la central obrera formulará a Bignone reclamos sobre cuatro temas fundamentales: 1º) situación socioeconómica; 2º) reactivación industrial; 3º) previsión social y 4º) normalización sindical, según informó Jorge Luján (obreros del vidrio).

La delegación azopardista se completó con **Luis Etchezar** (La Fraternidad), **Enrique Venturini** (Electricistas navales), y **Aldo Serrano** (Luz y Fuerza), este último en reemplazo de **Jorge Triaca** (plásticos).

La ausencia de **Triaca** llamó la atención, y cuando **Luján** fue interrogado al respecto señaló en forma contundente que "es un problema de él", pero **Venturini** intervino para suavizar la situación al acortar que "está en el interior".

Luján detalló que la inquietud salarial obedece a que "hace más de un mes que salió el decreto (Nº 731) que fijó el sueldo básico en 8.000.000 de pesos, y muchos todavía no lo cobraron porque los empresarios lo quieren aplicar retaciando el cumplimiento de la ley".

Luego de señalar que la situación ya llevó a algunos gremios a disponer medidas de fuerza, **Luján** reveló que el ministro explicó que el problema podría resolverse a través de las comisiones consultivas.

Por otra parte admitió que "en términos generales se habló de la necesidad de la participación del movimiento obrero" en la asamblea de la Organización Internacional del Trabajo (OIT), pero destacó que se profundizó sobre "temas más acuciantes".

Finalmente, ante la pregunta de si **Villaveirán** ofreció alguna solución, **Luján** recordó que "precisamente solicitamos la entrevista con **Bignone** porque el gabinete socioeconómico no nos dio ninguna solución".

● **DIA DEL GRAFICO**

Con motivo de conmemorarse mañana el "Día del Gráfico" en coincidencia con el 126º aniversario de la creación del Sindicato Gráfico Argentino (SGA), que sucedió el 7 de mayo de 1857, dicha entidad gremial ha dirigido un mensaje de salutación a los trabajadores y organizado un festival infantil en el Ital Park para ese mismo día de 10 a 13.

En un comunicado firmado por **Edgardo Campano** (secretario general) y **Oscar Berlingo** (de prensa), el SGA informa que la entrada será gratuita y que se requerirá el carnet sindical, al tiempo que ratificó "su adhesión al principio de la justicia social como fundamento de la tarea gremial y el propósito de recuperar definitivamente al SGC".

● **METALURGICOS**

Hoy a las 18, en Italia 250, Avellaneda, sesionará el congreso extraordinario de delegados de la seccional local de la Unión Obrera Metalúrgica (UOM), el cual fue convocado por la comisión directiva de la misma para tratar el informe de ésta, la situación salarial y la normalización del gremio.

Según indicó en un comunicado el secretario de prensa de dicha filial, **Enrique Fernández**, el congreso será presidido por el titular de la seccional, **Luis Guerrero**.

● **PORTUARIOS**

El Sindicato Unidos Portuarios Argentinos, informó que una asamblea de estibadores portuarios la cual fue presidida por el Secretario General César Loza. En el transcurso de la misma se trataron temas que preocupan a la actividad en primer lugar se hizo referencia al decreto 731 de este año el cual establece una asignación especial de $ 500.000 para todo trabajador que en el mes de marzo no haya superado los 10.000.000 de pesos.

CONCILIACION Y PLENARIO EN EL PLEITO DE LA CONSTRUCCION

En la dirección de relaciones laborales del Ministerio de Trabajo tendrá lugar hoy, a las 15, una audiencia de conciliación obligatoria entre empresarios de la Cámara de la Construcción y dirigentes de la UOCRA, filial Capital, en torno del conflicto suscitado por la aplicación de una recompensación salarial para los trabajadores del gremio que dispuso un plan de acción, a partir del lunes, en demanda de solución a sus reclamos. Horas más tarde se reunirá, a las 19, un plenario de delegados que deberá ratificar o suspender la medidas de acción directa anunciadas, ante las tratativas que se efectuan a nivel ministerial.

En la víspera, el titular de la UOCRA (Capital), **Juan Alejo Farías** fue citado por el director de Relaciones Laborales, **Anselmo Rivas**, a su despacho, labrándose un acta por medio de la cual la autoridad laboral intima a que se levanten las medidas de fuerzas anunciadas, en virtud de que se aplica la conciliación obligatoria en lo que hace a las tratativas de recomposición salarial y aumento del 37,7% a partir de abril.

MERCANTILES RECLAMARON UNA RECOMPOSICION DE SALARIOS

Dirigentes del Sindicato de Empleados de Comercio de Capital Federal (ex Federación de Empleados de Comercio), encabezados por **Desiderio Puga** y **Armando Oriente Cavalieri**, entrevistaron en la víspera al ministro de Trabajo, **Héctor Villaveirán**, a quien hicieron entrega de un extenso trabajo demostrativo de la aguda situación salarial por la que atraviesan los empleados mercantiles metropolitanos, a la vez que reclamaron la actualización de las remuneraciones básicas de la estructura salarial mercantil para "quebrar el achatamiento que caracteriza a la misma".

Los gremialistas mercantiles afirmaron que, al 1º de mayo pasado, el costo de vida de la canasta familiar en el hogar de un trabajador mercantil asciende a $ 33.000.000, considerando estructuras de consumo confeccionadas por el INDEC desde 1970, mientras que el salario básico mínimo de acuerdo con el decreto 731/83 cubre la cuarta parte de la canasta y el básico máximo (con 35 años de labor) cubre poco más de la tercera parte.

Asimismo, recordaron que en junio de 1975, fecha del convenio laboral 130 que fue la última convención colectiva discutida por el gremio y que se encuentra en vigencia, el básico mínimo tenía una cobertura del 80 por ciento de la canasta, mientras el básico máximo la superaba en un 13 por ciento.

También en el convenio de 1975 la estructura salarial entre el máximo de antigüedad y el mínimo, rondaba en el 30 por ciento, mientras que hoy esa brecha se redujo a tan sólo el 13 por ciento, constituyendo una total carencia de estímulo para el asalariado mercantil con años de labor.

Además de la actualización salarial, los dirigentes mercantiles reclamaron al ministro de Trabajo que se dispongan los medios necesarios para que el adicional por antigüedad sea actualizado a partir de la fecha del convenio y su ajuste resulte periódico.

Por otra parte, le elevaron al ministro diversas alternativas que pueden aplicarse para el logro de la recomposición.

Triaca: "Las Fuerzas Armadas se Equivocaron de Tiempo"

El dirigente de la CGT Azopardo Jorge Triaca consideró a Lorenzo Miguel como un "ser humano excepcional", pero aclaró que sus discrepancias con el titular de las 62 Organizaciones se refieren a la "conducción" sindical.

Triaca reiteró sus críticas contra Miguel a raíz de que lo involucró en sus referencias al pacto sindical militar.

"Aquí no es cuestión de pruebas —dijo el dirigente azopardista— o de si hubo o si no hubo pactos. Creo que es una cuestión política, pero lo que no puedo admitir es que ahora también se me acuse de estar colaborando con los radicales".

El secretario de la CGT Azopardo formuló declaraciones para un programa radial.

Con respecto al documento de la Junta Militar sobre los desaparecidos estimó que las Fuerzas Armadas "se equivocaron de tiempo".

Opinó que ese informe debió ser difundido "alejado de las pasiones electorales".

Dijo que el documento sobre los desaparecidos había que analizarlo "desde el punto de vista de los derechos humanos y también desde la óptica política".

Reconoció que "la guerra fue sucia por parte de ambos bandos" y que si se permite que entren en juego "las pasiones políticas, se renovará la antinomia civiles versus militares".

Advirtió que "de esa manera, con esa antinomia va a ser muy difícil que un futuro democrático sea estable".

Afirmó que "no pararemos en buscar a los desaparecidos" pero señaló que esa búsqueda "no debe convertirse en un tema político".

Volviendo sobre el pacto opinó que una alianza de este tipo "no es posible" porque el sindicalismo "no está circunscripto a lo que dispongan sus dirigentes, por más encumbrados que sean".

Admitió su "vocación dialoguista" y dijo que las críticas que recibe por ello, es el precio que paga por obtener beneficios para los trabajadores.

"S.A.V.A."

Sociedad Anónima Industrial, Comercial, Financiera y Agropecuaria

Registro Nº 6477

CONVOCATORIA

Convócase a Asamblea General Ordinaria para el 23 de mayo de 1983, a las 10 horas, en Jerónimo Salguero Nº 2835, Piso 3º, Oficina "B", Capital Federal, para tratar el siguiente.

ORDEN DEL DIA:

1º) Consideración de los documentos prescriptos por el Artículo 234, Inc. 1º, de la Ley Nº 19550, correspondientes al ejercicio finalizado el 31 de diciembre de 1982.
2º) Consideración de la Actualización Contable, practicada de acuerdo con la Ley Nº 19742.
3º) Distribución de utilidades.
4º) Remuneración al Directorio y Sindicos.
5º) Fijación del número de Directores, Titulares y suplentes y su elección.
6º) Fijación del número de Sindicos, Titulares y suplentes y su elección.
7º) Designación de dos Accionistas para firmar el Acta.

Buenos Aires, Abril 29 de 1983

EL DIRECTORIO

Nota: Se recuerda a los Señores Accionistas que deben depositar en la Sociedad sus acciones o certificados de depósito en banco o institución autorizada, con no menos de tres días hábiles de anticipación al de la fecha de la Asamblea (artículo 26 de Estatutos Sociales).

Mecánicos: Terminó Huelga de Hambre

Los delegados de la fábrica Volkswagen de Monte Chingolo, Lucio Trombatore y Ramón Rodríguez, pusieron término a la huelga de hambre que venían realizando desde hace ocho días en apoyo del reclamo de la reincorporación de treinta despedidos por esa empresa entre los que se contaban, informaron fuentes sindicales.

Los ayunadores y el delegado general Claudio Kohan, que es otro de los despedidos, informaron en una asamblea que la decisión fue adoptada "por el aislamiento en que quedamos sumidos después de 84 días de lucha contra el gobierno, los empresarios y la complicidad del sindicato".

Kohan anunció que "comenzaremos una nueva etapa de la lucha en procura de las reincorporaciones de los cesantes" e informó que para ello "nos contituimos en comisión de despedidos".

El vocero comunicó que los ayunadores "están débiles pero en buen estado de salud".

El conflicto surgido por los despidos motivó un enfrentamiento entre los delegados despedidos y la última conducción del SMATA.

Los delegados imputaron a los sindicalistas falta de energía en el reclamo de la recincorporación de la totalidad de los cesantes.

Por su parte, los dirigentes encabezados por José Rodríguez acusaron a Kohan de tratar de usufructuar el conflicto en beneficio del partido obrero trostkista.

● **PLENARIOS**

Los dos sectores enfrentados del Sindicato Mecánico ratificaron la decisión de celebrar coincidentemente hoy a la tarde sendos plenarios en la sede central del gremio, a la vez que se cruzaron acusaciones y advertencias por la eventualidad de que la rivalidad provoque incidentes.

La Lista Verde, que está alineada a la CGT-Brasil y responde a José Rodríguez, y el movimiento Lealtad a Kloosterman, adherido a la CGT-Azopardo y conducido por Rubén Cardozo, citaron a sendos plenarios de delegados en la sede de Belgrano 665, para hoy a las 18 y a las 16.30, respectivamente.

El encono existente entre ambos sectores hace que no se descarte la posibilidad de que del enfrentamiento dialéctico se pase a la vía de los hechos, en caso de que ninguno de los dos quiera dejarle el campo al rival.

Lealtad a Kloosterman acusó a la Lista Verde de incurrir en un "intento provocativo de presionar a través del desborde y la violencia, de modo de evitar que se realice el plenario nacional de delegados y comisiones internas de todo el país que deliberará para tomar medidas por los problemas salariales y la necesaria normalización del SMATA".

Trascendió que este sector podría disponer una movilización masiva para el 27 del corriente frente al Ministerio de Trabajo, por ambas cuestiones.

En un comunicado difundido por Cardozo, Lealtad a Kloosterman declaró que "repudiamos todo intento de perturbación y provocación de la Lista Verde y hacemos responsable a ese sector y a la intervención militar de SMATA de cualquier hecho lamentable que tenga como consecuencia este virtual enfrentamiento".

Afirmó finalmente que el eventual incidente "tiene como fin darle elementos al ministerio de Trabajo para que SMATA siga intervenida o nos coloquen un delegado normalizador, situación que rechazaremos con la acción sindical".

SUPERVISORES

La Agrupación Lista Unidad de la Asociación de Supervisores de la Industria Metalúrgica (ASIMRA), efectuará mañana, a las 17, en las instalaciones del salón de actos del Sindicato del Seguro, sito en Suipacha 137, un festival conmemorativo de un nuevo aniversario de la entidad.

Durante el festival se realizarán importantes sorteos, según se informó y se producirá el lanzamiento de la lista de candidatos.

Conocidas figuras del ambiente artístico han comprometido su participación en el citado festival, cuya entrada será gratuita para los adherentes de la mencionada agrupación.

CGT Brasil: Campaña Para Ocultar los Problemas

La Confederación General del Trabajo de la República Argentina (CGTRA) denunció la existencia de una campaña orquestada contra los trabajadores para ocultar los graves problemas que afectan al país. Esa declaración señala:

"La CGT RA se dirige a los trabajadores ante la existencia de una campaña evidentemente organizada que pretende desviar la atención pública hacia estériles debates cuyo contenido solo sirve para reactualizar antinomias del pasado.

Esta campaña amenaza con ocultar los graves problemas por los que atraviesa el país en momentos en que se advierten inocultables signos de un agudo empeoramiento de la situación social.

La CGT RA no se dejará arrastrar a esta tramposa polémica que beneficia sobre todo a los que buscan dividir y doblegar a las fuerzas populares y nacionales.

Ratificamos una vez más que los enemigos de la clase trabajadora, son los que durante estos siete últimos y trágicos años han expoliado criminalmente la riqueza del país, arrasando con la legislación social, violado los derechos humanos y hundido a los argentinos honestos y trabajadores en la miseria.

Son los que, actuando en representación de las Fuerzas Armadas, explotaron en su exclusivo beneficio una increíble Argentina de la plata dulce que le costó al país más de 40 mil millones de dólares y sobre cuya corrupción aparecen día a día nuevos testimonios.

Son los mismos que repudiaron siempre a nuestros hermanos latinoamericanos, a quienes debieron sin embargo recurrir cuando sus banqueros amigos, asociados con ellos en el despojo argentino, decidieron financiar la partida colonialista de la flota británica.

Son finalmente los que ahora pretenden aprovechar esta confusión para dilatar aún más las respuestas a las demandas obreras efectuadas por la CGT RA sobre el salario y la canasta familiar, ninguna de las cuales ha sido respondida por el gobierno.

No podemos tampoco soslayar la actuación de las comisiones técnicas consultivas convocadas por el Ministerio de Trabajo en las cuales se advierte una neta reticencia por parte de los empresarios a sincerar los salarios a niveles decorosos y la demora del Estado para fijar los sueldos básicos de acuerdo a la legislación recientemente dictada, de la cuál la CGT RA exige urgente resolución dentro del marco del reclamo precedente.

La CGT RA reitera a los trabajadores que no cesará en su lucha por la reactivación del aparato productivo, la recuperación de los salarios y la democratización del país, los que fueron sintetizados en nuestra inalterable consigna de paz, pan y trabajo".

Concentración de Protesta Obrera y de Adhesión al Dirigente de los Obreros Metalúrgicos

ACTO DE APOYO A LORENZO MIGUEL

BANCARIOS

Al mismo tiempo, el **Movimiento Nacional Bancario (Seccional Buenos Aires) y el Movimiento Nacional de Recuperación Bancaria** se pronunciaron en forma conjunta, aseverando que "la actitud de insidia política del doctor Alfonsín, con fines exclusivamente electoralistas, conlleva asimismo peligrosas formas de recrear falsas antinomias superadas por los dirigentes serios y responsables comprometidos con el porvenir de nuestra Nación y su pueblo".

Fuentes confiables anticiparon que hoy, a las 18, se realizará, frente a la sede central de las 62 Organizaciones Peronista, sita en Avenida del Trabajo 2666, una concentración masiva de trabajadores "para brindarle apoyo a Lorenzo Miguel contra la difamación".

Según se anticipó, "el acto será el comienzo de una campaña de movilización obrera masiva y activa del sindicalismo peronista por los derechos de los trabajadores y la recuperación de las estructuras gremiales para sus legítimos dirigentes".

"De esta manera, las críticas infundadas vertidas contra el movimiento obrero —subrayaron las fuentes— provocarán un efecto totalmente contrario, pues resultan un verdadero detonante de un estallido de protesta obrera en demanda de reivindicaciones y derechos que le han sido sistemáticamente negados al movimiento obrero organizado y a los trabajadores argentinos".

Puntualizaron también que "al doctor Alfonsín le va salir el tiro por la culata, porque los trabajadores y el movimiento obrero organizado, ya estamos cansados del constante atropello a nuestros derechos como para que ahora además, tengamos que soportar la agresión de este representante distinguido de la oligarquía, de este gorila de largo pelaje, que pretende impedir que los trabajadores argentinos recuperemos nuestras organizaciones sindicales para incrementar nuestra lucha por nuestros derechos, vilipendiados por los amigos de Alfonsín que durante estos siniestros siete últimos años, han venido gobernando en forma deleznable a la Argentina".

● RECHAZO

La conducción gremial de la **Federación de Sindicatos Unidos Petroleros del Estado (Federación SUPE)**, en un comunicado firmado por Norman Alzugaray y Armando Andrada, expresa que "el doctor Alfonsín, al incluirá nuestra entidad en sus devaneos acerca de la normalización sindical, ha demostrado que en materia gremial no entiende un "pepino", pues en la Federación se sustituyó a un interventor militar por representantes de los 22 sindicatos que la componen, que fueron elegidos por los trabajadores" y pregunta: "¿entonces, que quiere el doctor Alfonsín, que siga el interventor militar?" y afirma: "si es así está abiertamente contra el pueblo y los trabajadores".

Por su parte, el **Sindicato Gráfico Argentino (SGA)**, en una comunicación de prensa suscripta por Edgardo Campano y Oscar Berlingo acusó al doctor Alfonsín de pretender desencadenar una nueva forma de "golpe", involucrando "con malicia a los compañeros Lorenzo Miguel, Rogelio Papagno, Diego Ibáñez y Herminio Iglesias, en un nuevo intento de provocar en el país la antonomía peronismo - antiperonismo, frente a la realidad de la masiva afiliación 'ganadora' del justicialismo, por lo que —destaca— ha decidido salirle al cruce y poner de manifiesto que (Alfonsín) no aportó pruebas (del pacto) ni las aportará

En forma coincidente, la **Federación Argentina del Trabajador de las Universidades Nacionales (FATUN)**, se pronunció en una declaración firmada por el secretario de organización, Miguel Roldán, en la cual asegura que "las recientes denuncias que involucran a dirigentes gremiales y compañeros del justicialismo, deben inscribirse en el marco de una estrategia política tendiente a provocar al peronismo para impedir el acceso definitivo del pueblo al poder".

Se Conocieron Nuevas Expresiones de Rechazo

La Mesa Nacional de la **Juventud Sindical Peronista (JSP)**, en un documento que firman, entre otros, Roberto Monteverde y Juan García denuncia que "el señor Alfonsín, perdido en su complot sinárquico por la demostración cabal de que el justicialismo no solo arrasará en las próximas elecciones sino que irá directamente a la conquista del poder, ataca la figura de Lorenzo Miguel, líder del Movimiento Obrero Organizado, por ser éste el verdadero reaseguro de una salida democrática".

● METALURGICA

En un mismo orden, "las 39 seccionales que integran la **Agrupación Nacional Metalúrgica 'Augusto Timoteo Vandor' de la Unión Obrera Metalúrgica (UOM)**, 'rechazaron' en un comunicado firmado por Hugo Corto, 'por insolventes y mentirosas las acusaciones promovidas, lamentablemente desde un sector de la Unión Cívica Radical, a la que siempre se la ha considerado —dice— como 'un digno adversario', pero nunca 'enemigo' del peronismo y de los trabajadores en su conjunto" y sostiene que "actitudes como la esgrimida por el titular de Renovación y Cambio no conducen más que a la dispersión de las fuerzas políticas y a entorpecer la salida institucional que todos los trabajadores pretendemos".

● 62 DE AVELLANEDA

En términos similares se expidieron las 62 **Organizaciones Peronistas de Avellaneda-Lanús** al subrayar su titular, Osmar Talia, que las afirmaciones de Alfonsín son "un desatino" y la **CGT Regional Quilmes**, cuyo titular, Juan Belocki "repudió" las mismas.

TEXTILES: ZONA DE ACTUACION

La comisión transitoria de la Asociación Obrera Textil (AOT) elevó un memorial al ministro de Trabajo, en cumplimiento de una resolución del reciente plenario nacional de secretarios generales de la AOT, mediante el cual solicita que la zona de actuación de esa entidad, como asociación gremial de primer grado, comprenda a todo el territorio del país.

En virtud de ello, la conducción central de la AOT reclamó que "se rectifique la solicitud de zona de actuación que formuló la entonces intervención militar en el gremio, en cumplimiento de lo establecido por el artículo 67 de la ley 22.105".

En una parte de la extensa presentación afirman "cuando la realidad argentina cambie, con un más parejo crecimiento de todas las zonas del país, quizás sea el momento que pueda pensarse en una forma organizativa distinta pero ello, siempre, por decisión exclusiva de los trabajadores textiles y no por una legislación que pretende modificar la realidad".

PARA TRABAJADORES AUTONOMOS

NUEVOS APORTES en relación CON LOS AUMENTOS JUBILATORIOS

SEÑOR TRABAJADOR AUTONOMO: POR DECRETO NRO. 528 SE ESTABLECIO EL HABER MINIMO JUBILATORIO A PARTIR DEL 1/3/83 EN $ 6.000.000 DE ACUERDO A LOS ARTICULOS 10 y 11 DE LA LEY 18.038 (T.O. 1980). SE INDICAN A CONTINUACION LOS APORTES MENSUALES VIGENTES A PARTIR DEL 1/4/83.

CATEGORIA	MONTO	APORTES	LEY 19032	TOTAL
CATEGORIAS MINIMAS OBLIGATORIAS				
A- 15% Una vez el haber mínimo.	$ 6.000.000	$ 900.000	$ 60.000	$ 960.000
A'- 18% Transportistas s/personal, Taxistas, Pesqueros Costeros.	$ 6.000.000	$ 1.080.000	$ 60.000	$ 1.140.000
B- 15% Una vez y media el haber mínimo.	$ 9.000.000	$ 1.350.000	$ 90.000	$ 1.440.000
CATEGORIAS OPTATIVAS				
C- 15% Dos veces el haber mínimo.	$ 12.000.000	$ 1.800.000	$ 120.000	$ 1.920.000
D- 15% Tres veces el haber mínimo.	$ 18.000.000	$ 2.700.000	$ 180.000	$ 2.880.000
E- 15% Cinco veces el haber mínimo.	$ 30.000.000	$ 4.500.000	$ 300.000	$ 4.800.000
F- 15% Siete veces el haber mínimo.	$ 42.000.000	$ 6.300.000	$ 420.000	$ 6.720.000
G- 15% Diez veces el haber mínimo.	$ 60.000.000	$ 9.000.000	$ 600.000	$ 9.600.000

● RECUERDE QUE LOS VENCIMIENTOS OPERAN LOS DIAS 10 DE CADA MES O SUBSIGUIENTES SI ES FERIADO.

● PARA LA CORRECTA ACREDITACION DE SUS PAGOS CONSIGNE SU NUMERO DE CUENTA, Y/O NUMERO DE AFILIADO Y/O NUMERO DE DOCUMENTO, EN LAS BOLETAS DE DEPOSITOS MANUALES.

MINISTERIO DE ACCION SOCIAL
Subsecretaría de Seguridad Social

dnrp Dirección Nacional de Recaudación Previsional

LE DIJO "DENUNCIANTE CRONICO ESCAPADO DE VIEYTES" A EMERITO GONZALEZ

Juan Alemann: Prisión en Suspenso

El juez correccional **Eduardo N. Sabatini** condenó ayer a dos años de prisión en suspenso y a una multa de veinte millones de pesos al ex secretario de Hacienda **Juan Alemann, por el delito de calumnias e injurias, en perjuicio del economista Carlos Emérito González**, se informó en Tribunales.

Alemann llamó **"denunciante crónico"** y **"escapado del Hospital Vieytes", "demente"** a Emérito González a raíz de las denuncias que efectuó sobre presuntas irregularidades en la venta de la empresa **italo argentina de electricidad**, de propiedad de capitales suizos, al Estado nacional.

El juez Sabatini dijo que **"llamar denunciante crónico a una persona que utiliza el derecho constitucional de peticionar a las autoridades, es ofensivo, máxime en una turbulenta época en que la cosa pública deja de serlo convirtiéndose en el manejo castrense de la administración del país, olvidando que el único soberano es el pueblo y no los gobernantes".**

El juez Sabatini dictó un fallo de 18 carillas en el que fundamentó que Alemann incurrió en el delito de calumnias e injurias por la forma como tildó a **Emérito González** a raíz de sus denuncias sobre supuestas irregularidades en el área del Ministerio de Economía, cuando era ministro **José Alfredo Martínez de Hoz** y actuaba como director del Banco Central el doctor **Francisco Soldati.**

Anteriormente, el juez **Roberto Calandra** había cerrado la causa señalando que hubo **"injurias recíprocas"** entre Alemann y González, pero la Cámara de Apelaciones revocó esa decisión.

El juez Sabatini para condenar a Alemann en un fallo que aún no está ifirme, porque es susceptible de apelación dijo que a **"todos los argentinos nos interesa saber cómo ocurrió la compra o venta de servicio público, y desgraciadamente obrando manu militari ese derecho pasó al olvido".**

Agregó que **"el entonces secretario de Hacienda (Alemann) se sintió ofendido ante el pedido de investigación que efectuó el querellante en un escrito que "no contenía frases hirientes ni imputaciones que pudieran considerarse de mala fe".**

El magistrado dijo que González tuvo **"una inquietud de cuidado de los bienes públicos, lo que es más loable que criticable".**

Agregó que González en su afán de investigar tuvo apetencia inquisitiva en saber la posible conexión de la Italo con la Unión de Bancos Suizos y la Motor Columbus y su representante".

Cabe recordar que el secretario de Hacienda debió concurrir en febrero de este año a Tribunales, a efectos de notificarse de la prisión preventiva que le dictó el juez de Instrucción **Alfredo Olivan**, en la querella que le siguió el almirante (RE) **Eduardo Emilio Massera**, y paralelamente en un Juzgado Federal se enteró de un nuevo juicio, también por calumnias e injurias, promovido por el ex Comandante en Jefe de la Armada, **Jorge Isaac Anaya.**

DEFINITIVO: DESDE EL 1º EL PESO ADELGAZA CUATRO CEROS

El Poder Ejecutivo Nacional dispuso que el peso argentino entre en vigencia a partir del 1º de junio próximo, con lo que una unidad de la nueva moneda equivaldrá a los actuales 10.000 pesos (Ley 18.188).

La decisión fue adoptada por decreto 1.025, y determina que el Banco Central de la República Argentina emita a partir del primero del mes próximo monedas y billetes de la nueva denominación.

En los considerandos del decreto, se alude a la "conveniencia de facilitar la adopción de las medidas, destinadas a lograr que el cambio se produzca con los menores inconvenientes posibles".

Agrega que a ese fin "cabe disponer que los distintos organismos del Estado Nacional, provinciales y municipales, propongan o adopten dentro de sus respectivas esferas de competencia las medidas que resulten de aplicación de las disposiciones de la Ley 22.707".

Costo de Vida en Abril: 10,3% Informó Wehbe ¿sin Equivocarse?

El ministro de Economía, Jorge Wehbe, comunicó al presidente Reynaldo Bignone que los precios al consumidor (costo de vida) se incrementaron en 10.3 por ciento durante abril último, se informó ayer en la Casa Rosada.

La información —suministrada anoche por el vocero presidencial Eduardo Maschwitz— señala que Wehbe le indicó al jefe del Estado que esos datos fueron suministrados por el Instituto Nacional de Estadísticas y Censos (INDEC).

De acuerdo con lo informado, en abril pasado el costo de vida y los precios de la construcción se incrementaron con relación al mes anterior en 10.3 por ciento y los precios mayoristas en 6.8 por ciento.

El índice del 6.8 por ciento de los precios mayoristas es el más bajo de los registrados en los últimos doce meses.

● INCREMENTO EN LA PLATA

LA PLATA, 5 (Télam).— El índice de precios al consumidor de productos alimenticios (costo de vida), experimentó en esta ciudad, durante el mes de abril último, un incremento del 8 por ciento de aumento, con respecto al mes anterior, según lo informa un estudio del Instituto de Investigaciones de la Facultad de Ciencias Económicas de la Universidad Católica de La Plata.

El estudio señala que la evolución acumulada del índice en lo que va del año, refleja un aumento del 53,9 por ciento, guarismo que es superior al registrado durante el mismo lapso del año anterior en 22,3 puntos, dado que dicha variación en abril de 1982 fue del 31,6 por ciento.

Se especifica que el citado porcentaje del 8 por ciento surge de las variaciones registradas, entre otros, por los siguientes rubros: productos lácteos 28,29 por ciento; conservas, 13,67; dulces, 12,94; bebidas, 7,92; harinas y cereales, 7,24; infusiones, 6,20 y carnes, 3,54 por ciento.

Por último, el análisis de mercado de la Universidad Católica local, consigna que durante el mes de abril último, una familia tipo debe desembolsar, en concepto de las erogaciones de la canasta familiar, 10.340.223 pesos.

ROTUNDO "NO" DE LOS JUBILADOS AL 12%: PIDEN MINIMO DE 15 MILLONES

La Mesa Coordinadora Nacional de Jubilados y Pensionados rechazó categóricamente el aumento de haberes del 12 por ciento otorgado por el gobierno subrayando que "no cubre nuestras mínimas necesidades" y reclamaron una remuneración mínima de 15 millones

Se renueva de esta manera la ofensiva del sector pasivo en procura de restablecer sus derechos salariales ya que "este aumento —alegan— que recién vamos a cobrar en julio, ya nos fue arrebatado con creces con el enorme tarifazo de fines de abril y —enfatizan— para fines de mayo se anuncia otro tarifazo".

El organismo que nuclea a los jubilados y pensionados de todo el país sostiene que "para vivir modestamente hoy, no en julio, se necesitan como mínimo un sueldo de 15 millones de pesos mensuales".

Asimismo consideran que resulta evidente que "es el sistema que falla" y no se puede seguir con la misma política nefasta que comenzó en 1976 y que proseguirá hasta principios de 1984, "por eso reclamamos un cambio inmediato de esta política económica y social".

"Evidentemente —pormenorizan los jubilados— este aumento que nos otorgaron no nos satisface, pero no nos desmoraliza habremos de redoblar los esfuerzos tendientes a lograr que se haga justicia con el sector pasivo".

Cabe consignar que el aumento concedido a los jubilados es el noveno consecutivo que otorga el Ministerio de Acción Social, pero hasta el momento —de acuerdo a afirmaciones de los jubilados— "no logra equilibrar nuestras necesidades con nuestros salarios que sufren permanentemente el avasallamiento de los constantes incrementos tarifarios y de los productos de la canasta familiar".

De acuerdo a lo anticipado por la Mesa Coordinadora Nacional de Jubilados y Pensionados se elevará un petitorio a la secretaría de Seguridad Social solicitando el aumento de los haberes a 15 millones de pesos mensuales.

Asignaciones Familiares

Desde el 1º del Corriente, Tendrán un Incremento del 100%

Los montos de las asignaciones familiares por hijo y por familia numerosa fueron duplicados y los respectivos montos tienen vigencia a partir del primero del corriente mes, según anunció el ministro de Acción Social, Adolfo Navajas Artaza en al tarde de ayer.

De esta manera, las actuales asignaciones de 300 mil pesos por cada hijo y por familia numerosa se elevan a 600 mil pesos, aunque —aclaró Navajas Artaza— aún resta la publicación del decreto respectivo del Poder Ejecutivo nacional.

Con estos montos —se pormenorizó— una familia con dos hijos, suponiendo que uno de ellos tenga escolaridad, percibirá en total por asignaciones familiares, 1.500.000 pesos, en tanto que en el caso de un matrimonio con cuatro hijos —dos de ellos con escolaridad— esa cifra se incrementará a 4.000.000 de pesos. El mismo desglose se utiliza para el caso de una familia con siete hijos (cuatro de ellos con escolaridad) las asignaciones llegan a 7.000.000 de pesos.

Si bien aún se debe aguardar la publicación en el Boletín Oficial del decreto respectivo, firmado por el Poder Ejecutivo nacional, el anuncio formulado por el ministro de la cartera de Acción Social pone de relieve que estos aumentos rigen a partir del 1º de mayo próximo pasado y se harán efectivo con los sueldos de fin de mes.

El beneficio acordado supone un aumento del 100 por ciento en las asignaciones por hijo y por familia numerosa, lo que motivó diversas interpretaciones entre los observadores sociales quienes consideran que la polémica desatada en torno al publicitado caso de los "niños desnutridos" de Tucumán y sus derivaciones, coadyuvó a la decisión adoptada en el ámbito oficial de incrementar ostensiblemente las asignaciones por nacimiento y familia numerosa, en procura de mitigar en parte los problemas de las familias de escasos recursos.

Fue Casi Total el Parate de las Mangueras

SOLO ALGUNAS ESTACIONES DEL ACA ABASTECIERON LOS TANQUES

Los propietarios de estaciones de servicio acataron ayer en forma casi total el paro de 24 horas decretado por la Confederación de Entidades de Comercio de Hidrocarburos y Afines (CECHA), en demanda de un aumento de las bonificaciones, informaron voceros de la entidad.

La paralización fue total en Córdoba, Mendoza, Santa Fe, Posadas, Tucumán, Salta, Corrientes, Santiago del Estero, Catamarca, La Rioja, Mar del Plata, Río Negro y Neuquén, dijo un vocero de CECHA al efectuar una evaluación anoche.

Por su parte, en Comodoro Rivadavia se informó que "fue nula" la repercusión del cese de actividades, ya que todas las estaciones de servicio, dependientes de la empresa petrolera Astra, trabajaron normalmente.

En las rutas de acceso a Buenos Aires también se advirtió el acatamiento del paro en las estaciones expendedoras de combustibles, excepto las del Automóvil Club Argentino, que trabajaron sin inconvenientes.

Un comunicado de FECBA (Federación de Empresarios de Combustibles de la provincia de Buenos Aires) informó que el "porcentaje de empresas que acataron la medida fue del 98%, cifra esta altamente elocuente que demuestra la gravedad del problema económico que soporta el sector".

Por su parte, CECHA sostuvo en un comunicado que "es total" el acatamiento al paro, según el resultado de una evaluación realizada por medio de las distintas federaciones provinciales.

La entidad anunció que se realizará una reunión el próximo viernes 13 para analizar la situación y resolver eventualmente nuevas medidas de fuerza que podrían afectar "seriamente" el abastecimiento de combustible a los usuarios".

CECHA precisó que "en todas las provincias permanecen inactivas las bocas de expendio, explotadas por empresarios particulares en muestra de disconformidad por la falta de solución a los problemas planteados ante las autoridades del área".

El documento, firmado por el consejo directivo de CECHA, agrega que en una reunión de delegados, convocada para el viernes 13 de este mes, se evaluará el paro de hoy y se considerarán eventuales nuevas medidas si el gobierno no da respuesta satisfactoria a los reclamos del sector.

"Se estima que tales medidas pueden llegar a ser de una extensión tal que podrían afectar seriamente el normal desenvolvimiento de abastecimiento de combustible al público usuario", añadió el comunicado.

CECHA desmintió asimismo, que el Ministerio de Obras y Servicios Públicos haya convocado a la entidad para realizar gestiones, ya que "hasta el momento no se ha registrado ninguna convocatoria oficial en ese sentido".

DOCENTES DE VARIAS PROVINCIAS, ALERTA

Los bajos sueldos que perciben los docentes de varias provincias y el pronunciado desequilibrio con respecto a las remuneraciones de los que pertenecen a la Municipalidad de Buenos Aires, han originado medidas de fuerza que van desde la declaración del estado de alerta hasta la huelga.

Las docentes de las provincias de **Río Negro, Salta, La Rioja, Catamarca y Santa Fe** son los que perciben los sueldos más bajos.

Los salarios docentes en general oscilan entre los 15 millones de pesos que paga la Municipalidad de Buenos Aires, y los 5,5 millones que cobran los maestros de La Rioja, Catamarca, Salta y Santa Fe.

La conformación final de estas cifras, siempre está sujeta a las bonificaciones que cada docente percibe por su antigüedad en la profesión.

TERCERA SOLICITADA: Continúan las firmas

POR UN PERONISMO UNIDO, PARA UNA DEMOCRACIA PERMANENTE

La COORDINADORA DE ACCION JUSTICIALISTA presidida por el Dr. FEDERICO ROBLEDO, convoca a la unidad del Peronismo de la Capital Federal, hacia los objetivos siguientes:

1° Un partido organizado democráticamente, basado en la decisión de la mayoría y en el respeto de las minorías. Capaz de dotar al Movimiento de una organización política permanente y sustentar un Gobierno coherente, eficaz y popular:

2° Por la normalización del Movimiento Obrero, hacia su unidad, que asegure la defensa de los genuinos intereses de los trabajadores y se proyecte políticamente en las estructuras orgánicas del Partido y el Gobierno.

3° Un orden constitucional permanente que garantice la Independencia Económica, la Soberanía Política y la Justicia Social a través de una Democracia Integrada y una Política Internacional Independiente.

Para ratificar estos principios invitamos al peronismo metropolitano a la Cena de la UNIDAD, a realizarse en el *Club Vélez Sársfield* hoy a las 21 horas.

ORGANIZACION PARTICIPACION DEMOCRACIA

Paterno P., Garay C., Mellán C., Torres L., García N., Rotelli E., Miranda G., Lavorano M., Lavorano D., Castro O., Caamaño J., Castro H., Menéndez I., Ali B., Vicente L., Oliva B., Mollo R., Florentín M., Sole R., Tschelakow E., Talavera M., García M., Maganini J., Cueto E., Triaca J., Goyeneche P., Hovart E., Lorefice A., Demaria B., Marinaro M., Pérez L., Pérez A., Marinaro M., Pérez J., Pérez M., Lescano J., Talarico C., Crocco T., Demaria H., Laruccia M., Laruccia N., Vega J., Roncera M., Castellanos S., Aramayo V., Chávez M., Carter M., González L., González J., González S., Olavarzue A., Márquez M., Sequeiros E., Carbone D., Isidoro L., Blanco R., Barrios J., Muzzopappa M., Soler V., Comba D., Cortés A., Rodríguez J., Cheves C., Rambi A., Maina N., Serra de C., Lambert L., Vinci V., Méndez R., Brunetti A., Mandaret D., Abdon S., Scigliano G., Prochilo S., Moreno F., Barcala A., Serralta E., Prochilo L., Orozco A., Curiale S., Aciar I., Echarte A., Romero J., Delacroix M., Aguaccia C., Martínez J., Rosales I., Leonardi R., Alegra M., Albarracín C., Sánchez D., Romano R., Citadini M., Kerman J., Soijo E., Chacón C., Cozza E., Macnero J., Aneiro L., Hoays J., Calderón M., Gendler F., Galaci M., Sánchez B., Grosso O., Calabró M., Díaz del C., Allende L., Vives J., Reynoso J., Fleitas V., Boyano C., Vázquez A., Fariña H., González G., Doria E., Stoca M., Rivas S., Muotri M., Maita B., Sosa M., Mansilla P., Russo L., Magadan S., Pin N., Egink N., Valero R., Olguín M., Lazcano M., Maccarrone E., Vega N., Sena A., Lavalle M., Obispo E., Barzana L., Torrico Y., Iglesias Z., Albornoz J., Comba E., Vitta M., Raynoso F., Montemuno N., Curiale J., Acaorinti D., Zannini H., Edechea M., Guerrero O., Burzachechi D., Barreiro M., Gundler E., Lico E., Casal F., Tonesi M., Coronel A., Malnero J., De Luca R., Tellio R., Oliver L., Peluffo O., Florenza F., Monasterio H., Gutiérrez L., Travi R., Ferretti M., Muzzopapa M., Balbiene A., Martínez N., Gabriel C., Ostuni M., Puglese U., Pereyra A., Guerra E., Piñeyro R., Massel A., Gómez M., Parga C., Ramundo R., Duarte V., Díaz O., Sandro M., Agostoni G., Olivev J., Sero L., Borrajo H., Armando R., Lanzilota M., Zapata A., Prezzavanto L., Prezzavanto N., Echazarreta C., Alonso L., Illescas M., Ricotti H., Lamas C., Lombardo N., Bico E., Lombardi A., Muñoz O., Zalud N., Gauna P., Rodríguez O., Aguilera de Suero S., López N., Herrera J., Da Costa A., Bustamante M., Peralta R., Ibañez H., Palacio J., Laborde R., Lobo E., D'Anna M., Vallejos H., Maidana A., Brening C., Rubino B., González G., Ungini G., Meyer A., Oviedo H., Mayorano M., Rocca J., Maradona A., Márquez E., Simari A., Madeco J., Mayorano L., Esteban R., Roudi P., Feliccio H., Rego de Sevés J., Díaz N., Menéndez M., Olmedo F., Pirraglia J., Festenese N., Biolcati H., Lezcano A., Díaz H., Visser A., López V., Del Cuarto L., Ibañez R., Roldán A., Holzschacher H., Marchetto E., Fernández J., Martínez G., Ruiz R., De Marino G., Vigil B., García C., Barrionuevo B., Gatti M., Pérez J., Hemfeld M., Muñoz S., Carzoglio M., Valdez C., Cabrera L., Pérez C., López H., Ríos M., Mangiorotti D., Aguirre J., Bagua O., Aguirre J., Martínez M., Aguirre D., Sánchez H., Romero H., Smith M., Zalazar J., Tubaro N., Sosa J., Mascolo M., Reinoso J., Sanchliar M., De Robertis L., Galle C., Pérez S., Córdoba V., Vázquez S., Herrera R., López E., Aguirre V., Pérez J., Castro S., García M., Burgueño F., Guzmán J., Rossi C., López E., Figueredo B., Sánchez V., Roa N., Lemos C., Cáceres L., Gianfranco M., Ali B., Barragán M., Farías S., Fronteras M., Ferrari E., Fernández M., García M., López E., Longo H., Lescano A., Machado J., Miranda M., Ochoa R., Padin R., Padin C., Pérez R., Ruso G., Ruso S., Sohibargem E., Sosa O., Aquino N., Andrada E., Alarcón D., Andreozzi J., Audisio L., Albornoz M., Albarracín T., Ahumada T., Aguirre E., Ansaldo E., Andino A., Alderete O., Alvarez I., Anastacio L., Barreiro I., Broin J., Balaguer D., Benavidez J., Bresoliani J., Bellardi E., Blanco H., Balancini N., Bruno S., Bazán T., Batalla C., Barrionuevo J., Cardozo L., Cardozo J., Camacho M., Cabrerizo B., Carlomagno F., Corral A., Caballeri L., Chumbita M., Couto I., Conesa M., Corral A., Calderón J., Dominguez C., Dalia J., Dileone O., Díaz L., Delbandio A., Deluca E., David M., Derrobertis L., Echeverri M., Figueroa E., Fernández W., Faclo M., Gómez J., García J., Gómez E., González M., Gutiérrez O., Guinia I., Gullio A., Grandes M., Gudicci L., Heredia R., Indar M., Jovanovich P., Junco R., Joarovich A., Giudici P., Jaime J., Giménez O., Jaime N., Killijamuno E., Luna J., López C., Ludueña G., Luna D., Luna S., Lalega P., Loza R., Lombardo A., Maciel I., Moyano S., Molli E., Molina M., Mansilla J., Macichi V., Morales A., Mora C., Muñoz H., Muñoz C., Mariano E., Meza H., Mendoza G., Micelli C., Martínez O., Miranda A., Minitti M., Maldonado P., Mendoza G., Macena R., Martínez B., Martínez C., Moyano O., Montenegro C., Martínez E., Nonzo R., Núñez E., Núñez A., Noguera J., Ojeda G., Olmodor E., Olivares V., Olarte C., Poroz L., Pierre E., Pitureivo A., Pereyra J., Poggi E., Perma T., Pascuil C., Rossi L., Ruinia L., Rivera M., Rossi A., Reyes A., Rosa B., Rosa L., Rossi A., Rizzo A., Reno F., Ríos G., Ribas F., Ros A., Rossari O., Rodríguez M., Rubino V., Rossi A., Sánchez A., Sayago A., Santucho M., Sayago Z. Salinas J., Sigliano R., Sosa O., Sosa B., Sosa I., Soriano A., Suárez A., Sassone P., Saavedra R., Sapienza C., Sajanovich R., Victor F., Vacha E., Velázquez C., Vialo M., Vidal M., Arrar C., Arredondo L., Babastro F., Carlos L., Córdoba G., Calleros H., Díaz N., De Amelio F., Derez J., Felder C., Fernández R., Flores A., Flores A., Gez J., González C., Gutiérrez R., Gutiérrez M., Inbernoz J., Inbernoz S., Isaia J., López R., Luna M., Lucero N., Morales P., Morguo J., Martínez M., Martín A., Musela A., No A., Otero N., Orduña A., Orduña J., Pérez C., Portnoy M., Ramírez J., Ramírez C., Rodríguez E., Rodríguez P., Serpi M., Sanzi G., Serenelli M., Silva N., Silva J., Silva E., Piñeiro G., Fernández E., Torrubia A., Mota E., Zanotti T., Bransburg M., Giraldi F., Ramírez E., Cuellas E., Gorosito N., Rotelli E., Girisonl H., La Ruffa R., Ayal M., Piñeyros F., Carnero A., Isabella V., Albornoz S., Piñeyro J., Piñeyro S., Piñeyro R., Diroma J., Gargiulo O., Ranzani A., Pierpaoli L., Díaz E., Salvati A., Curiale D., Maldonado J., Pereyra E., Sanz A., Schubert E., Jaimez E., Veliz G., Noble M., Viva A., Banchi M. Jiménez L., Gómez M., Moyano O., Pereyra A., Brandan M., Cejas N., Leyes J., Rey D., González M., Perrone M., Gómez E., Arévalo P., Brun N., Salgado R., Obregón D., Esquivel S., Dalfo L., Vivacqua B., Ali T., Cabañez I., Giménez E., Alborez L., González M., Marasco O., Brun N., García E., Cano E., Olave D., García H., Guerrero A., Vidal J., Suárez J., Campos N., Arguelles O., Cernuschi N., Giménez V., Fernández D., Ortelli R., Rezett Z., Astudillo A., Villanueva H., La Ruffa E., Triaca A., Pérez N., Beliusci C., Pérez G., Trucchia G., Vargas C., Suarel E., Dajir V., Bucafusco J., Acosta M., De Vera M., Villarez L., Martínez T., Pirozzi F., Tieso J., Ferraz A., Marimon M., Marsicovetere A., Tieso T., Barrio N., Leotta A., Schivo A., Fernández D., Ruiz J., Bevacqua O., Serpa R., Prieto M., Santillán L., Baez M., Gatti A., Tocoruas G., Pivetta R., Telleria P., Rubino M., Pérez H., García S., Strumeiro R., Juárez E., Riopa J., Redruello N., Acosta S., Mendoza L., Bustos S., Valdez Z., Coronel González A., Mecca D., Pérez F., Leite O., Arce A., Rivera E., Arriola A., Luna C., Scheidegger A., Juárez E., Cousino B., Bousquet E., Delleplane A., Retamar R., Giménez E., Pérez C., Goñi O., Toloza N., Zapata S., Rosolia T., Capece G., Conte B. Abrego R., Bevacqua O., Kremer M., Rodríguez L., Almendra B., Desimone A., Sapienza A., Sacco A., Troitino L., Castillo C., Torteza A., Mitidieri D., Vaglio M., Mihura M., Jesús M., Santillán Z., Ledesma J., Ulariaga I., Carioni B., Cazas J., Marasco O., Marasco H., Valpre E., Rabano E., Rubino D., Peralta C., Ayala S., Andriolo C., Aliverti M., Veliz R., Elías M., Romero Gallo J., Cribari S., Barreiro C., Capece S., Luchetta C., Pascale J., Arroyo R., Candia J., Castro J., De Rosa F., Maldonado A., Sayer I., Corrizo C., Gómez P., Sánchez J., Yerino L., Carboza M., Gallardo P., Blanco B., Choque C., Juárez C., Santa M., Sivale J., Olmos M., Sivale O., Aracosta O., Alderete E., Barra J., Barrasa M., Camps J., Chueke J., Elías R., Fernández A., Fernández H., Gauna J., González L., Junco J., Lerner B., Menández S., Nievas M., Robino E., Roge M., Rojas I., Ruiz D., Sánchez M., Salto B., Segovia N., Taborda H., Talabera A., Urruchua L., Vélez E., González A., Bustamante M., Dagostino C., Pitrelle R., Montivero M., Sierra M., Galarza J., Pueblas J., Nicolino E., Herrera T., Barrera L., Valle Y., Borgia R., Paez C., Albornoz H., Pérez L., Linch C., Pérez H., López A., Ylaregui M., Villalva J., Sánchez A., Acuña A., Romano M., Zapala L., Ramírez F., Palazzo M., Rocca C., Rodríguez A., Pettenati H., Alderette J., Galeano L., Camaño E., Rey E., Allende M., Scazzola J., Barone D., Rey C., Correa R., Rey G., Pizarro F., Robles J., Díaz E., Portel R., Masone A., Catelan C., Díaz P., Vivas E., García N., Vilma L., Alvarez J., Vega M., Sosa H., Bonino V., Cisnero O., Rebagliatti J., Méndez M., Vilariño M., Olmedo P., Acosta E., Osta S., Olivieri A., Olivieri M., Ocanto M., Notaria A., Nápoli N., Nigro R., Nievas M., Noorteermeer M., Natel J., Martínez A., Malorano C., Moratto M., Medina H., Marasco H., Montoya G., Moratto del R., Martínez I., Mustillo C., Moyano A., Mayer A., Molina V., Moratto G., Moratto R., Manco M., Martínez M., Miranda A. M., Mancuso M., Mery M., Martínez M., Mazoa H., Mihura E., Maldonado W., Montesanto J., Martínez M., Moyano M., Maldonado J., Martínez H., Muñoz M., Cenal J., Matoso H., Marzo M., Maidana R., Mingrone A., Machin O., Herrera L., Mazzitelli D., Macchiho O., Martínez O., Melerio J., Martínez N., Martínez D., Lallanes F., Luna B., Lobo T., Luisi M., Lamela J., López J., Lanner F., Luján E., Luisi A., Luisi P., Livotti C., Lagraba G., Lamas R., Lazilliotta M., Luna A., Leiva B., Lois A., Luján M., Laino H., López A., Lafuente A., Ledesma M., Ledesma J., Lafuente A., Ledesma J., López A., Lois A., Leoni J., Ledesma B., Luna R., López C., Lascala O., Laroca J., Lafuente A., Lafuente A., Kairuz E., Jantis V., Juárez M., Juárez A., Ibañez C., Ibili A., Herrera L., Herrera C., Genome H., González C., Garit J., Gorelli F., Groppa J., Gómez R., Gorgoli S., Gollian M., Giovanelli J., Gasparini A., González R., Gil R., Guzmán E., González R., Grosi O., González A., González L., García A., Goldara R., Giménez E., Gallego M., Gutiérrez J., Gigena A., Gersomino R., Gómez C., Galliotta H., García R., Galliotta F., González A., Galliotta M., Godoy A., González A., García E., González R., González M., Fasina E., Franco A., Franco J., Farías R., Fortunato O., Fernández R., Floreal D., Fernández M., Figueroa C., Ferrari J., Fernández A., Fernández R., Fernández G., Ferrari E., Fechtenbaum F., Fernández A., Flasche C., Flasche A., Flasche P., Enriz C., Emanuelli M., Elena A., Erminia R., Exler I., Espinosa M., Espelae J., Delgado J., Díaz A., Díaz M., Diodatti A., Degasperi D., Despuy I., Dauria C., Dominguez J., Díaz C., Damiani M., De Barcos R., Duhalde J., Díaz E., Díaz N., Digiorgio J., Destéfani B., Diganchi N., De Matos G., Chumento O., Chimento H., Casteletti N., Cavona A., Chauque L., Cuello N., Cáceres N., Camoleto P., Casares C., Ciuffardi M., Cano E., Cano R., Cano V., Contreras B., Cáceres R., Contreras D., Caamanto R., Caballero L., Cañete de Alegra F., Cuello M., Castrilli J., Cuenca M., Corazzi C., Caballero M., Cotone F., Cáceres J., Carneiro A., Cantilo M., Canovas C., Crego L., Crego E., Crego M., Camon J., Caputto E., Cepeda C., Cozzetti O., Castro M., Czabny J., Carballo J., Costeira G., Carabajal C., Carriso O., Chacón A., Crespín R., Chacón M., Clausen J., Capisio A., Cattolica L., Campana M., Capria S., Bertazzi M., Barroso M., Bover F., Boyanosky E., Balgorria J., Burattini A., Bustamante C., Brisuela M., Bravo C., Bazán M., Bagnati D., Bomasina A., Bermejo D., Bustos M., Brois M., Blanca E., Baudilio G., Bossi P., Bori M., Bustos R., Bonino E., Nicrosi R., Andrada F., Ale C., Anrada A., Aguirre F., Alegre A., Araujo J., Arrieta O., Arrieta P., Artaza A., Arias Z., Arébalos M., Antonelli J., Arroyos V., Avellaneda M., Aguilar M., Alvarez C., Alvarez E., Antivero C., Alvarez L., Albaitero E., Abal N., Rubillo M., Moyano A., Yañes M., Sollazzo C., Aguirre M., Moyano M., Gonzáles G., Gerz M., Moyano M., Moyano C., Servett J., Rubillo J., Moyano A., Rubillo A., Wendler M., Geller N., Mendoza J., Helperin S., Burstein A., Valassina M., Peralta de Locatti H., Porciel R., Gonzáles P., Stentte M., Corvalán L., Lezme Z., Glazas B., Aguero R., Rearte J., Promme J., Gómez E., Dacunto R., Bruno M., Bruno D., Suleyman J., Forti C., Piedrabuena E., Cuadra M., Macarone E., Francheconi E., Corro E., Campoamor J., Ditefano J., Quiroz R., Vázques A., Pugliese F., Sánchez M., Corrales L., Glannelli M., Rodríguez O., Carranza P., Ríos L., López A., Quiroga R., Barros R., Garbeoglio A., Rodríguez A., De Licciardi N., Padin H., Padin R., Dorth A., Andrade N., Alvarez A., Alvarez M., Alvarez C., Alperin M., Acciani D., Almirón I., Apouch P., Acuña J., Aguero J., Alvarracin D., Basurto A., Bracamonte R., Berretta L., Bustos R., Blanco E., Bentos A., Baez D., Chazarreta M., Caro N., Chiarella F., Chiarella C., Cano E., Ciarlo R., Correa J., Cañero N., Casazza A., Corrales E., Corrales B., Díaz M., Devernardinis M., Divona C., De Simone J., Díaz O., Enrriquez E., Fernández A., Farias M., Franco E., Funes G., Firmano R., González L., Gallardo D., Garro N., Garro A., Gliardoni A., Gandolfo C., Gandolfo E., González D., Iglesias J., Isola P., Ibalo J., Lenatz J., Lucero F., López J., Maldonado N., Mascolo H., Magno L., Mazzitelli O., Martínez V., Monteverde L., Molina M., Moran I., Martínez B., Monsalvo O., Núñez J., Oliverio E., Orilli E., Olguin T., Oreste C., Pazo A., Pedrozo R., Provenzano C., Pascuzzo C., Penida M., Prahim A., Quinteros A., Rodríguez M., Roldán L., Rode M., Rode R., Romero M., Sabatino L., Sánchez R., Sánchez O., Trillo D., Trachuk C., Torres C., Vásquez C., Virdis L., Villada J., Yetman C., Yetman M., Zabala J., Correa J., Torres E., Divona C., Villada J., Percolani F., Cañero N., Mazzitelli O., Núñez J., Toledo M., Duarte R., Bentos A., Gómez R., Fredes A., Provenzano C., Gimena R., Aponch P., Rode M., Rode F., Lazarte E., Cabral M., Macho R., Martínez B., Olguin T., Garro N., Cazzasa A., Baez D., Lenatz J., Sánchez O., Ibalo J., Moreno L., Garro A., Cabeza A., Zabarza C., Inojosa I., Funes G., Girardoni A., Lucero L., Quinteros R., Lucero F., Anselmo E., Corrales E., Corrales B., Trachut J., Acuña J., Gandolfo C., Gandolfo E., Pascuzzo C., Monteverde L., Sánchez R., Peñida R., Peñida N., Zabala J., Berreta L., Aguero J., Molina M., Oliverio E., Romero M., Train A., Orilli E., Bustos R., Morán I., López C., Albarracín D., Sabaiza C., Martino B., Suárez A., Zanetti J., Pane L., González D., Carro A., Navas B., Rodríguez R., Firmano R., Decimone J., Diganchi V., Blanco E., Díaz O., Yetman C., Lorenzo P., Acciari D., Iglecias J., Pazo A., Almirón I., Gallardo D., Trillo D., Rodríguez M., Chasarreta M., Oreste C., Maldonado N., Yecman M., Fernández A., Vasquez C., Mascolo H., Díaz N., Caro N., Debernardinis M., Andrade N., Pedrozo R., Chiarela F., Chiarela C., Alvarez A., Zabatino L., Magno L., Lagarraga M., Basurto A., Monsalvo O., Alvarez M., Roldán L., Enrriques E., Virdis L., Cano E., Ciarlo R., Alvarez C., Farias M., Alperin N., Franco E., Bracamonte R., Isola P., Isla E., Mustafá M., Audicio L., Albornoz M., Albarracín T., Ahumada T., Aguirre E., Ansando E., Bruno S., Bousa I., Díaz M., Delbedio M., Golduber B., Facio N., Gualca A., Jaime N., Miranda A., Núñez A., Rasaponti L., Ranzzoli T., Isiancato N., Loprano J., Zárate M., Aramayo B., Abramovich N., Albarracion C., Abicella A., Bouzas M., Canejo G., Castro M., Delleplane D., Infante C., Morán J., Machado I., Marina G., Ollos M., Quintana B., Reynoso C., Santos R., Suárez M., Villegas F., Eses S., Eses M., Juaya A., Ochambela A., Pescara M., Blanco R., Marandet H., Marques O., Ordoñez G., Mariani S., Gigena G., Camaño H., Antonacci T., Saedie J., Prado J., Alcaraz J., Rao R., Pedrone J., Santos J., Frontera N., Orellano P., Sánchez P., Bonomo J., Fortunato G., Pereyra J., Cervini V., Ramírez C., Pelliza J., Navarro L., Sánchez O., Garay C., Costa A., Nieto A., Rangugni J., Ruiz J., Bartilotto S., Valter A., Roldán B., Campanari D., Bermudez L., Meta E., Bermudez A., Guzmán M., Cornejo A., Cornejo E., Bazán D., López M., Vera R., Laporta A., Maradel A., Pérez O., Ormazabal J., Pache H., Garzoni J., Carbone R., Burgueño H., Caseres H., Cedrun J., Denkberg E., Figueroa O., Azuaga O., Capotondo N., Dos Santos D., Guzmán M., Manobrasso G., Martínez R., Martínez M., Meta E., Pata J., Posse O., Romero R., Rizzo R., Suedan D., Sequeira D., Coronel A., Pincic V., Fuxman G., Martínez R., Alasino H., Curcu G., Barcala A., Sosa F., Magnoni S., Frolentin A., Castillo S., Vitelli A., Ramos I., Manticon H., Llanan C., Paz M., Paz A., Medina I., Anselmo E.

PARTIDO JUSTICIALISTA
Coordinadora de Acción Justicialista
CAPITAL FEDERAL

Cardozo R., Acuña C., San Martín E., Waingortín B., Chas M., Porcel L., Somoza O., Gómez L., Leiva L., Almeida M., Ludueño R., Corrales H., Aguirre D., González T., Robles R., Giudici H., Burgos R., Alfaro C., López A., Prados J., Massa A., Bologna R., Pellicciotta P., Venniro P., Bunader F., Medina C., Balcazar P., Guevara M., Aranda E., Brey R., Guillan M., Bugliavaz A., La Ruffa R., Coronel M., Alancey C., Giannoni J., Macias R., Macias J., Costa I., Duarte O., Ayala D., García S., Ayala F., Chávez S., Majori J., González T., De Vita B., Pavillianiti P., Orellana C., Costa O., Pilco M., Ramilo M., Lucero D., Piñeyro O., Marcotrigiano H., Slovacek J., Coronel L., Lirio F., Roldán Y., Mansilla O., Palacio S., Gallota S., Ledesma M., Tunesi J., Tunesi L., Tunesi M., Giannoni J., Giannoni S., Trimarchi D., Piovano A., Martínez M., Ortiz Manataras N., De Encarnación V., Castro L., Castro M., Cidade J., Derna M., Muzzillo J., Maglione M., Ruiz E., Puyals A., Berton J., Villalba A., Bustingorry C., Bocoleri C., Rombola J., Raimindo R., Suarez A., Levin M., Casale R., López M., Balinio M., Musitano S., Fernández A., Turiaci E., Mansilla R., Cordone A., Fitipaldi R., Vergara F., Gandola I., Martire J., Montes M., Yuzzo Z., Conte E., Avila R., Loyola F., Lanzelotti N., Diaz H., Matar A., Mino C., Ferri O., Britos J., Girisoni D., Fernández M., Gentile S., Novoa L., Torres O., Micheli H., Aquino L., Rodriguez C., Dib M., Flores A., Roggero M., Cassetta C., Rossi M., Arribas H., Banquiero E., Barzana L., Botto D., Boyano A., Calaci M., Campana J., Cano J., Cittadini M., Comba D., Comba E., Cruz S., Curiale J., Curiale N., Curiale S., Di Giovani J., Frozop A., Giunta D., Gonta M., González G., Guerrero O., Lambert L., Lestingi V., Licio E., Malnero J., Malnero J., Mandaret D., Montorfano A., Olivera M., Ortiz R., Peluffo O., Rodriguez A., Romano R., Sánchez D., Sena A., Sosa D., Sosa S., Torres F., Torrico Y., Travi R., Triaca A., Vázquez A., Velásquez B., Villagra M., Viña J., Zuchini B., Alloi J., Baldovino F., Baltar R., Cuevas N., Faggetti A., Fantino L., Foti C., Gallegos M., Gandolfo O., García M., Ginzo R., Grifión M., Giuditta A., Giuditta E., Lareu A., López E., López R., Maffi A., Mandaret G., Marinaro A., Marinaro C., Marinaro G., Marinaro M., Miraglia R., Monachesi F., Peloso R., Pérez J., Pérez J., Pérez S., Pis N., Salame O., Sgiglitano A., Tapia R., Torrubia A., Vasquez S., Bagala L., Bonfiglio L., Castronuovo S., Cordón A., Chioatto J., Gayraud E., Llaneza H., Pedrón P., Pieni E., Sanguino T., Abbate E., Ampuero D., Ampuero N., Ampuero R., Asquini M., Antacle D., Barrera L., Belcuore C., Benso A., Brancato J., Catanzaro M., Ceñal O., Dominguez R., García H., Golan E., Jiménez C., Murray E., Pascale C., Sequeira B., Sivolella E., Comito M., Díaz L., Fasolino G., Ferreyra R., Frontera M., Gómez A., Gorena R., Groh R., Lezcano A., Montoya R., Otranto E., Rodríguez J., Rodríguez M., Salazar E., Sosa A., Valderrama L., Alarcón I., Correa A., Jiménez R., Chiglieri A., Agüero A., Barrera S., Belotti R., Del Re E., Díaz M., Gago de Brito A., García A., Grumelli M., Joaquín N., Maffi R., Mansilla D., Maza A., Maza A., Miña J., Novara R., Ponce C., Ponce D., Prieto M., Rodríguez E., Romano C., Spoto C., Urteneche N., Urueña M., Arias B., Colangelo M., Corral A., Chumbita M., Delleplane D., Díaz E., Fernández B., Jiménez J., Mazza M., Micucci de Aquino A., Olivares V., Rapetti M., Rivitti M., Sassone P., Verón F., Yofre M., Zuccoli A., Casazza M., Celotto A., Coronel A., Gómez R., Iribarren N., Molina F., Perticara J., Romero M., Tarifa A., Aguilar M., Damiani A., Duffau C., Duffau E., Gómez L., Herlam E., Insaurralde A., Invernoz J., Martínez M., Orduña A., Panizza M., Ponce N., Ponce R., Salinas T., Videiros O., Hernández G., Herrera G., Kossman M., Lago M., Marchesani J., Ruiz E., Amaya B., Bertinat N., Clavario L., Echazarreta B., Farfán C., Giannoni C., Giannoni S., Rodríguez A., Barrionuevo J., Roldán R., Roldán R., Alonso C., Valdez L., García C., Tolosa M., Guevara J., Corti L., La Riccia M., Besada O., Rodríguez A., Guajardo M., Chiglieri E., Grau J., Doria N., Puyals A., Quinteros J., Capiello J., Ahuad J., Quiroga A., Musitano Y., Oporto A., Piñeyroa J., González R., Quiroga E., Solveira R., Solveira J., Solveira V., Ingenieri P., Ipolitti M., Jara S., Jáuregui H., Lerena E., Lemos M., Leiva M., Lojoya E., Lapetra T., Lajoya C., Leudatini B., Leuda R., López M., Mascall H., Miranda H., Manzano E., Manzano A., Manzano M., Maldonado O., Mareco M., Maldonado R., Michelina H., Masicio R., Maffid L., Montero S., Marescotti C., Mens N., Martínez A., Muscario H., Marcelo J., Magnone M., Muzzillo J., Micelli D., Mariorini R., Méndez F., Morchio J., Muñoz L., Medina J., Ostergard C., Otermin P., Oviedo V., Pérez C., Pignani M., Pérez P., Pérez J., Ponce A., Pintos C., Pintos F., Pérez Guellen D., Pereyra D., Padin M., Procripo C., Pentachi J., Pintos R., Parra M., Perira V., Pereyra S., Rubino M., Rodriguez M., Rodriguez L., Rodriguez C., Rondinecla M., Rolo G., Rondinella R., Rios O., Romano G., Rodriguez R., Ruiz E., Rey E., Romero N. Roguero N., Rodriguez D., Rulial A., Arcel M., Anico A., Ayas R., Achi M., Acosta R., Aramayo D., Aramayo H., Ayala J., Ayos H., Arredindo P., Aguirre R., Aguirre C., Alvarez S., Arzadón D., Achi E., Brizuela E., Berchi A., Buonfrate M., Belmonte Z., Bermudez R., Belmonta A., Banega M., Barnes C., Belmonte Z., Blanco O., Besagno N., Baliño M., Besaño N., Bustingorry C., Berton J., Boleri C., Barreiro L., Carzan N., Chacón S., Calvo S., Casella A., Castro W., Calzada M., Canavese E., Coyette E., Corazzin R., Costogni M., Candola I., Cubillo J., Caudaido J., Casco R., Cámara H., Carbone R., Casela B., Caciatore M., Castro L., Coutinho A., Cidale J., Curatelli V., Castro M., Conte E., De Encarnación V., Derna M., Del Viso M., Díaz E., Dominguez J., Ester S., Ester J., Ester H., Ester M., Ester H., Ester H., Ester L., Farina C., Farina J., Folchi R., Fellando O., Felano D., Felano J., Fitipaldi R., Fernández de S., Gutiérrez D., Gnecco E., Grittini M., Gnecco A., Gallo C., Gallo D., Gallego O., Gentine S., González N., Herrera C., Huerta P., Hay V., Pérez H., Poggi V., Paz B., Pettite R., Paniagua A., Peña C., Ponsa L., Peralta H., Pérez Y., Quiroga M., Quiroga N., Quiroz E., Ríos J., Rondinone J., Rodrigo A., Ruiz M., Rosen L., Recio V., Rondan D., Riveros M., Rodriguez S., Raisman V., Sarmiento V., Stramielo G., Santana M., Scordamaglia M., Sajama M., Suárez L., Sanabria E., Sánchez A., Suliarra I., Talavera J., Tacone L., Torres D., Torres S., Tosa R., Tacone J., Tullán D., Volpe J., Vicente J., Vallejos M., Verón M., Valdez R., Yisetti A., Yersenak J., Rodriguez C., Luque J., Sotelo M., Pirchio C., Juárez C., Petroff R., Saint G., Pagano E., Rodriguez M., Portillo C., Ramirez A., Villalva L., Rodriguez J., Ramayo R., Araujo R., Tacones V., López A., Popovich R., Sánchez J., Vilto B., Martinez L., Puente A., Pereyra D., Paparatta F., Alvarez C., Paparatta C., Gutiérrez I., Paparatta D., López O., Nieto R., Camaño B., Barrero M., Fernández L., Baggiardo H., Pérez C., Betancur E., Araujo I., Adran R., Gómez R., Scordamaglia N., Romero J., Scordamaglia F., Costa E., Samaniego P., Galarza M., Costa F., Díaz M., Videla M. del C., Leiva L., Pereyra J., Lencina R., Urouro R., Pérez P., Srasso T., Pérez M., Villalva G., Inzurralde L., Villoldo L., Fontana N., Villalva E., Blanco M., Villalva D., Alegre V., Villalva M., Abalos R., Prosperi L., Arguello S., Ranera A., Fontana L., Rodríguez M.,

DESCONTENTOS POR VARIAS ANOMALIAS, MIL EFECTIVOS CONCENTRADOS EN CLUB UNION

SAN JUAN SE QUEDO SIN POLICIA

SAN JUAN, 5 (De nuestro corresponsal).— La policía de esta provincia se declaró desde hoy en "estado de movilización" y sus efectivos abandonaron las tareas en procura de hallar eco a un petitorio presentado a las altas autoridades y en el que detallan una serie de situaciones anómalas.

Cerca de un millar de efectivos de tropa y algunos suboficiales se concentraron, esta tarde, en el club Unión de Krause, a unos 5 kilómetros al sur de esta capital, en señal de protesta por la detención de un agente de la repartición, **Reinaldo Vega**, quien fue arrestado y sumariado, así también por las condiciones vigentes en el servicio **"que no se compadecen con el reglamento policial"** según dijeron.

● **TRANQUILIDAD**

Una recorrida por las principales arterias de la provincia, en las primeras horas de esta noche, mostraba en esta un clima de tranquilidad. Algunas patrullas, integradas por suboficiales, circulaban de tanto en tanto, mientras en el club Unión se discutía el camino a seguir.

"El clima es de absoluta tranquilidad", indicó el jefe de policía a una pregunta formulada acerca de las implicancias del paro. Efectivos de tropa explicaban, por su parte, las razones que motivaron la sorpresiva medida de fuerza. **"Pedimos un salario digno: 15 millones de pesos, promedio, para los llamados 'sueldos de bolsillo' y que los ascensos se rijan por el reglamento"**, expresó a CRONICA uno de los adherentes al paro. Otra de las reinvindicaciones solicitadas es la que se refiere al horario. **"Actualmente —dijo el informante— se cumple el de veinticuatro por veinticuatro más los recargos".**

En las primeras horas de la noche, el gobernador de la provincia, doctor **Eduardo Alfredo Posleman**, mantuvo una entrevista con el ministro de Gobierno y el jefe y subjefe de policía, donde se trataron los puntos del petitorio formulado.

Posleman se había comunicado, a la tarde, con el ministro del Interior, general **Llamil Reston**, para mantenerlo informado sobre el acto de fuerza.

● **EXCLUSIVO**

Al cabo de la entrevista, el dctor Posleman accedió a mantener una entrevista exclusiva con CRONICA. Preguntado sobre el resultado de las negociaciones que se llevaban a cabo, manifestó **"que el gobierno provincial tiene la mejor voluntad para solucionar los problemas que se presentan, pero, en este caso, se hizo saber al jefe de policía, para que fuera transmitido a la totalidad de los efectivos policiales, que es imposible acceder a la resolución de los puntos del petitorio. No obstante, hemos instado a la cordura para que las negociaciones sigan un camino sin espinas. Lamentablemente, el gobierno provincial no puede tomar ningún tipo de determinación, aunque ha mantenido un diálogo fluido y cordial".**

El gobernador dijo luego que **"todo lo que sea solucionable, se ha de solucionar, para lo cual buscaremos la salida más conveniente. Pero no puede esperarse que se hallen paliativos de la noche a la mañana".**

Al cierre de esta edición, los policías reunidos en el club Unión, en conocimiento de los resultados de la reunión realizada en la sede de la gobernación, se aprestaban a adoptar una determinación relacionada con la continuación o no del paro de actividades.

HINCHAS BORRACHOS ACABARON LA FIESTA EN LA COMISARIA

La Policía Federal Argentina, hizo saber que en el día de ayer, a la 1.30, en la intersección de Avenida La Plata y Tejedor, personal de la Comisaría 10ª procedió a interceptar un camión en el que viajaban quince personas en completo estado de ebriedad, entonando cánticos y vociferando todo tipo de palabras obscenas, alarmando a los transeúntes y automovilistas con insultos y provocaciones.

Los mismos habían concurrido a un encuentro futbolístico jugado en la cancha de Ferro Carril Oeste, entre los equipos representativos de Racing Club y Altos Hornos Zapla de Jujuy, luego de lo cual decidieron festejar el triunfo ingiriendo bebidas alcohólicas en un comercio de las inmediaciones.

● **LOS DETENIDOS**

Trasladados a la dependencia policial fueron identificados como: **Dante Alejandro Contreras**, 24 años; **Osvaldo Tignanelli**, 30 años; **Raúl Ignacio Gómez**, 19 años; **Ricardo Héctor Maldonado**, 20 años; **Néstor Fabián Burgos**, 18 años; **Héctor Daniel Pérez**, 18 años; **Miguel Angel Sapino**, 24 años; **Héctor María Améndola**, 23 años; **Félix Caliparri**, 21 años; **Omar Andrés Parodi**, 24 años; **Fabián Luis Suárez**, 18 años; **Daniel Amador Vázquez**, 19 años; **Mario Héctor Martín**, 22 años; **Alejandro José Di Salvio**, 22 años; **Daniel Edmundo Gallo**, 22 años; labrándose actuaciones por infracción al Edicto Policial sobre "Ebriedad y otras intoxicaciones".

● **DROGAS**

LA PLATA, 5 (Télam).— Personal de la policía bonaerense logró detener a una persona adicta y traficante de drogas.

Fue identificado como **Diego Raúl Paz**, de 27 años y confesó ser consumidor y traficante de marihuana. En poder de Paz se encontraron 1.500 gramos de "picadura".

COMPENSARE
Información Paradero, Fiat 128/78 Amarillo, Patente C-873.079. Tel. 797-6210 y 791-8001 (Jorge).

Desbaratan Gavilla de Estafadores

LA PLATA, 5 (De nuestro corresponsal).— Efectivos de la Unidad Regional de La Plata desbarataron una organización delictiva y lograron capturar a cinco de sus integrantes. La bien estructurada gavilla cometió estafas con cheques y con la venta de automotores por un monto superior a los 18.000 millones de pesos, completando sus "negocios" con la falsificación de documentos de identidad personal y de los vehículos. Con cheques apócrifos la gavilla compraba gomas y otras mercaderías.

De acuerdo con versiones policiales, los sujetos que fueron apresados son: **Ricardo José Pérez**, de 36 años, con domicilio en Mar del Plata, que era el organizador y "primera figura" de la banda; **Julio Chisuarolli**, de 38, propietario de una gomería de La Plata, que redujo gran parte de las mercaderías obtenidas en la maniobra; **Jorge Vicente Amendolara**, de 36, empleado, que facilitó una de las chequeras con las que se cometieron las estafas; **Juan Carlos López**, de 42, empleado, que habría aportado documentos de identidad sustraídos de oficinas del correo nacional donde se deposita la documentación extraviada y **José Skariña**, de 32, mecánico de La Plata, que también facilitó la venta de elementos obtenidos mediante las estafas. Por otra parte, la policía procura detener a otros dos integrantes de la organización, que se hallan prófugos.

Las investigaciones se iniciaron cuando el Servicio Externo de la Unidad Regional de La Plata recibió numerosas denuncias de comerciantes locales, con relación a maniobras de estafas

● **ILICITOS**

SAN MIGUEL DE TUCUMAN, 5 (DYN).— La policía tucumana investiga maniobras ilícitas en la obra social de los empleados públicos, en las cuales se hallarían involucrados varios funcionarios y empleados estatales.

La denuncia sobre acciones fraudulentas fue denunciada ante la justicia y la policía por el propio interventor del Instituto de Seguridad Social, Mario Reynoso Monteros.

DE UN ESCOPETAZO MATA A LA CONCUBINA INFIEL

CORDOBA, 5 (Télam).— Un hombre, al enterarse de que su concubina mantenía relaciones con otro hombre, la mató de un disparo de escopeta y poco después puso fin a su vida con la misma arma de fuego, mientras que el otro integrante del triángulo amoroso se salvó milagrosamente al fallar el cartucho que iba a utilizar el homicida en su venganza.

El sórdido drama ocurrió en una zona periférica de la localidad de Villa de María del Río Seco, distante 180 kilómetros al norte de esta ciudad, en momentos en que Severa Guzmán viuda de Farías, de 57 años, se encontraba en su vivienda en compañía de Francisco Bazán, de 56, con quien mantenía una relación amorosa desde hacía tiempo atrás.

De manera imprevista, por una de las ventanas de la vivienda asomó Lucindo Molina, de 56, concubino de la Farías, el que empuñaba una escopeta calibre 16 con la que disparó a la mujer a quemarropa, haciendo impacto en el tórax, lo que le produjo la muerte en el acto.

Tras matar a la mujer, Molina apuntó su arma hacia Bazán y apretó nuevamente el gatillo, pero esta vez falló el disparo, por lo que optó por darse a la fuga.

Minutos después, familiares de la víctima que se hallaban en la vivienda dieron aviso a la policía.

MARDEL: INTENTO ELIMINAR A SU ESPOSO Y SE SUICIDO

MAR DEL PLATA, 5 (De nuestro corresponsal).— La policía local interviene en un extraño suceso que ha conmovido a la opinión pública de esta ciudad y en la que se halla involucrada la esposa de un conocido comerciante de plaza. Esta, luego de ingresar violentamente en el local de la tienda "Mamud", propiedad de su marido, extrajo un revólver calibre 32 y disparó dos balazos contra éste, los que no dieron en el blanco. Tras cartón, la señora volvió el arma contra sí y se efectuó un disparo en el pecho.

Sara María Galván de Mamud, de 56 años, mantenía, según los trascendidos, frecuentes discusiones con su esposo, propietario de la tienda que lleva su apellido y que se halla instalada en Padre Dutto y Magallanes, de esta ciudad. Algún resquemor guardaba la mujer, algo se había quebrado en su fuero íntimo para que, sorpresivamente, tomara vuelo su idea de homicidio

Cuando entró en el local, intercambió algunas palabras con Mamud, pero se desconoce, hasta ahora, el tenor de las mismas. Lo cierto es que la señora, totalmente fuera de sí, sólo atinó a buscar en su cartera el revólver y disparar contra Mamud. Sus nervios y su falta de pulso fueron factores fundamentales para que su marido lograra salvar la vida.

Rosario: Abaten a dos Pistoleros Tras Tiroteo

ROSARIO, 5 (DYN).— Dos pistoleros que acababan de cometer un asalto a mano armada fueron abatidos por la policía tras un espectacular tiroteo que conmovió al barrio de Bella Vista, de esta ciudad.

El hecho comenzó a las 4 cuando dos sujetos que exhibían armas de fuego irrumpieron en un negocio de pool ubicado en la esquina de 27 de febrero y Crespo.

Bajo amenazas de muerte los incursores dominaron a los presentes, y se dedicaron a apoderarse del dinero existente en la caja y en poder del público, que también fue despojado de joyas y otros efectos de valor.

Tras consumar el robo, despojaron de su vehículo a un taxista y se dieron a la fuga, pero para entonces ya estaba alertada la policía, que inició la persecución de los maleantes.

A pocas cuadras del lugar los delincuentes fueron acorralados y se generó un tiroteo que concluyó cuando ambos quedaron gravemente heridos, para fallecer posteriormente

● **CONDENA**

ROSARIO, 5 (Télam).— El juez del Crimen de la primera nominación de esta ciudad, doctor Otto Cripa García, condenó a cinco años de prisión y cinco años y diez meses, respectivamente, más accesorias legales y costas, por robo calificado con uso de armas, a dos asaltantes de 23 y 25 años.

La información judicial fue dada a conocer hoy, indicando que se trata de Juan Carlos Ortíz, (a) "Cabezón" o "Chinchorro", domiciliado en calle Poulet, sin número, de Villa Gobernador Galvez —ciudad distante de aquí a 11 kilómetros—, y de Sergio Luis Luraschi, sin domicilio fijo.

Ortiz y Luraschi actuaban a cara descubierta en algunos casos o cubriendo sus rostros con medias de nylon.

DETIENEN A PRECOZ SAQUEADOR

Una pesquisa llevada a cabo por una comisión perteneciente a la seccional de Florencio Varela, dio como resultado la detención de un menor de 16 años, cuyas demás circunstancias personales se mantienen en reserva, el cual formaba parte de una gavilla que había saqueado varios comercios en esa ciudad.

El detenido, juntamente con otros malvivientes a los que se procura ahora identificar y apresar, venía operando en la zona desde hacía aproximadamente un mes a la fecha, y en ese período había robado cuatro comercios céntricos, a los que ingresaron tras ejercer violencia en ventanas y ventiluces.

Mediante este "modus operandi" los imputados consiguieron ingresar en un comercio de compra y venta de sanitarios; en una gestoría; en una mercería y juguetería y en una óptica, de donde se llevaron prendas de vestir, dos calculadoras y la suma de $ 7.500.000

Se investigan otros hechos, se procura dar con los prófugos — tres en total —, y se instruye el sumario de rigor con intervención del juez de Menores, doctor Alberto Mazzaroni.

En medios policiales se tienen fundadas esperanzas en dar caza a los restantes integrantes de la gavilla, que venía asolando a la zona comercial de Florencio Varela.

HÁGALO TODO USTED MISMA, MÁS RICO Y MÁS BARATO!
* EL PLATO ÚNICO DE LA COCINA CRIOLLA * COMIDAS LATINOAMERICANAS
* MASA DE HOJALDRE TRADICIONAL * 30 FACTURAS POR $ 18.000.-
Compre enseguida
MUCHO GUSTO
La Revista de la economía!

TORNADO: PUDO SER CATASTROFE

Arrasó un Barrio de Resistencia y Otras Zonas en un Minuto

RESISTENCIA, Chaco, 5 (De nuestro corresponsal).— Un terrible tornado se abatió sobre esta capital y se concentró en el barrio denominado "España". Las ráfagas de viento llegaron a alcanzar una velocidad de 120 kilómetros por hora y a pesar de que el meteoro duró solamente un minuto aproximadamente, los daños causados a las viviendas fueron importantes, porque se proyectaron materiales de construcción que fueron lanzados a muchos metros de distancia y se incrustaron contra otros edificios. Felizmente sólo se registraron tres heridos, dos personas mayores y un niño, de los cuales no se dio identificación.

Todo comenzó a las 23.58 de la víspera, cuando inesperadamente se desató con furia un vendaval, en medio de una noche inestable con pertinaz llovizna. El barrio está compuesto por más de 1.000 viviendas entre individuales, de una sola planta y colectivas en tipo de monoblock. Uno de estos últimos edificios sufrió la voladura de su techo

Las chapas de fibrocemento, las vigas de hierro y el cielo raso de machimbre, fueron arrancadas y prácticamente volaron yendo a parar contra las demás construcciones, produciendo enormes boquetes y el consiguiente pánico entre sus moradores. También parte de la mampostería fue separada de la estructura del edificio. Otro monoblock también perdió parte de su techo, al igual que otras edificaciones

Si el tornado hubiese ocurrido unas horas antes, seguramente habría producido consecuencias mayores, tal vez en vidas humanas. Un automóvil Fiat 600 resultó totalmente destrozado y otros seis vehículos fueron alcanzados por los materiales lanzados por el vendaval. Asimismo, quedó destruido un transformador eléctrico al incendiarse, producto de un violento impacto.

En un momento dado, los habitantes del barrio creían que estaban en presencia de un terremoto, por la virulencia del viento que arrasaba todo lo que encontraba a su paso. Afortunadamente, el escaso lapso de su duración atempró su cariz devastador.

A raíz del tornado, unas 33 familias quedaron a la intemperie y aproximadamente 100 personas deambulaban en busca de un lugar para guarecerse y pasar la noche. Algunas fueron albergadas en las viviendas donde el fenómeno meteorológico las había dejado sin mayores deterioros, y otras fueron acondicionadas en otro barrio cercano, denominado Provincias Unidas, donde se alojaron en viviendas que todavía no estaban adjudicadas.

En otras áreas del interior chaqueño, también se sintió el feroz efecto del fenómeno atmosférico.

Viviendas del barrio España destrozadas por el vendaval furioso.

Luego de la tormenta, solo escombros...

LA LLUVIA, ESA MALDICION

Chaco y Formosa Viven las Horas más Aciagas de su Historia

RESISTENCIA Y FORMOSA, 5 (DYN).— La emergencia por las inundaciones en Chaco y Formosa adquirió en los últimos días características de catástrofe a causa de las lluvias descomunales, vendavales y desbordes fluviales que nuevamente dejaron a miles de personas sin vivienda, destruyeron casi la totalidad de la población agropecuaria en ambas provincias y aislaron a pobladores de la campaña.

Cuando aún no se había logrado auxiliar a todos los damnificados por anegamientos en las zonas rurales, una fuerte tormenta de agua, viento y descargas eléctricas alarmó esta madrugada a los habitantes de Resistencia y su conurbano.

Ráfagas de viento de hasta 80 kilómetros por hora hicieron volar los techos de más de 60 viviendas adjudicadas por el Fondo Nacional de la Vivienda (FONAVI) en el sudeste de la capital chaqueña.

El temporal también cortó las comunicaciones telefónicas, interrumpió el suministro de energía, impidió el tránsito por rutas y caminos y dificultó sobremanera las tareas de socorro a los afectados, pese a lo cual no hubo víctimas.

En solo tres días llovió en Resistencia unos 300 milímetros, mientras en el interior del Chaco las marcas pluviométricas totales de la última semana oscilan entre los 400 y los 1.000 milímetros.

En el departamento chaqueño de Macnagay cayeron, en solo 10 días mil milímetros de agua, cantidad que constituye la medida anual de lluvia en esa zona.

Los temporales provocaron, asimismo, un rápido repunte de ríos, riachos, lagunas y esteros, los que al rebalsar sobre campos y urbanizaciones dilataron todavía más la extensa masa líquida que desde hace varios meses está devastando a la provincia.

En Chaco el número de evacuados supera las 12.000 personas mientras que centenares de colonos se encuentran aislados por el agua y con sus casas inundadas.

Las entidades agrarias consideran totalmente perdidos los cultivos de sorgo y algodón y vaticinan como imposible la próxima siembra de trigo.

El ganado a su vez, padece las consecuencias de desnutrición —porque los pastoreos están sumergidos— y perjudicados por mojaduras. La evacuación de hacienda se hace difícil por el anegamiento de caminos y la persistencia del mal tiempo.

En la provincia de Formosa, la situación es más crítica todavía ya que, además de las intensas lluvias —que en algunos casos llegaron a superar los 500 milímetros de agua en un día—, se suma un peligroso aumento en los caudales del río Paraguay y sus afluentes.

Todo el noreste y el este formoseño se halla bajo las aguas. Oficialmente se consignó que hay casi 30.000 evacuados, el 90 por ciento de la producción agropecuaria destruida

El Ministerio de Educación de Formosa suspendió las clases en todos los establecimientos de la provincia hasta nuevo aviso

Ayer persistían las condiciones meteorológicas adversas en todo Formosa, con perspectivas de nuevas y copiosas lluvias, en tanto el río Paraguay creció cuatro centímetros en las últimas 24 horas, llegando a una marca de 9,04 metros frente al puerto de la capital.

Cuadrillas de Vialidad Provincial y de la Municipalidad, con dos centenares de camiones, movilizaron tierras en forma permanente hacia las riberas del río Paraguay y sus afluentes.

Así quedaron los coches en el barrio Miranda Gallino de Resistencia. Un drama.

El Castigo de Nunca Acabar

RESISTENCIA, 5 (DYN).— La prolongada emergencia originada por las inundaciones en Chaco y Formosa adquirió en los últimos días características de catástrofe, cuando lluvias descomunales, vendavales y desbordes fluviales dejaron sin vivienda a miles de personas, destruyeron casi la totalidad de la producción agrupecuaria, interrumpieron las comunicaciones y aislaron localidades del interior.

Cuando todavía no se había logrado auxiliar a todos los damnificados por las inundaciones, una fuerte tormenta de agua, viento y descargas eléctrica alarmó anoche a los pobladores de Resistencia y su conurbano.

Ráfagas de viento de hasta 80 kilómetros por hora hicieron volar los techos de más de 60 viviendas situadas en el sudoeste de la capital chaqueña, en un barrio construido por el Fondo Nacional de la Vivienda (FONAVI).

El temporal también cortó las comunicaciones telefónicas, interrumpió los servicios eléctricos e impidió el rápido socorro de los afectados, pese a lo cual no hubo víctimas.

Salud para todos

El Ministerio de Salud de la Provincia de Buenos Aires, en cumplimiento de lo prescripto por los Artículos 2º y 4º de la Ley 9905 llama a **CONCURSO CERRADO** de méritos y antecedentes para la cobertura de cargos dentro del régimen de la Carrera Profesional Hospitalaria (Ley 7878) en los hospitales, profesiones, especialidades y regímenes horarios que más abajo se especifican.
Podrán participar del presente concurso los profesionales que reúnan las condiciones establecidas por los Artículos 3º y 5º de la Ley 9905.

HOSPITAL INTERZONAL "PROFESOR DR. MARIANO CASTEX" (Ruta 8 y Diego Pombo - General San Martín)	74 cargos
HOSPITAL ZONAL "PROFESOR DR. RAMON CARRILLO" (Hipólito Yrigoyen Nº 1055 - Ciudadela - Pdo. de Tres de Febrero	46 cargos
UNIDAD HOSPITALARIA ZONAL (Alem y 25 de mayo - General Rodríguez)	31 cargos
HOSPITAL ZONAL GENERAL "GRAL. MANUEL BELGRANO" (Constituyentes Nº 3120 - Villa Zagala - Pdo. de Gral. San Martín)	23 cargos
HOSPITAL INTERZONAL "PROFESOR DR. GREGORIO ARAOZ ALFARO" (Río de Janeiro Nº 1910 - Lanús)	48 cargos
HOSPITAL INTERZONAL "JOSE A. ESTEVES" (Garibaldi Nº 1661 - Temperley - Pdo. de Lomas de Zamora)	15 cargos
HOSPITAL INTERZONAL "PROFESOR DR. RICARDO FINOCHIETTO" (Anatole France Nº 773 - Sarandí - Pdo. de Avellaneda)	50 cargos
HOSPITAL ZONAL DE EZEIZA (Payró Nº 355 - Ezeiza - Pdo. de Esteban Echeverría)	39 cargos
HOSPITAL INTERZONAL ESPECIALIZADO COLONIA "DR. DOMINGO CABRED" (Open Door - Pdo. de Luján)	3 cargos
TOTAL	329 cargos

INSCRIPCION Y CONSULTAS: En los hospitales citados, de LUNES A VIERNES de 8 a 17, SABADOS de 8 a 12.

PERIODO DE INSCRIPCION
Desde el 23 de Mayo hasta las 17 horas del día 14 de junio de 1983

Profesionales médicos en las siguientes especialidades:
CLINICA MEDICA; CLINICA QUIRURGICA; ANATOMIA PATOLOGICA; ANESTESIOLOGIA; CARDIOLOGIA; CIRUGIA CARDIOVASCULAR; DERMATOLOGIA; GINECOLOGIA; NEUROCIRUGIA; OBSTETRICIA; OTORRINOLARINGOLOGIA; ORTOPEDIA y TRAUMATOLOGIA; PSIQUIATRIA y PSICOLOGIA MEDICA; RADIOTERAPIA; CLINICA PEDIATRICA; TERAPIA INTENSIVA; UROLOGIA; PERINATOLOGIA; OFTALMOLOGIA; GENETICA; ALERGOLOGIA e INMUNOLOGIA; HEMOTERAPIA; REUMATOLOGIA; ENDOCRINOLOGIA; GASTROENTEROLOGIA; NEUROLOGIA.

Profesionales.
ODONTOLOGOS; OBSTETRICAS; KINESIOLOGOS; BIOQUIMICOS; FARMACEUTICOS

REGIMENES HORARIOS SEMANALES
Veinticuatro (24) horas; treinta y seis (36) horas y treinta y seis (36) horas-guardia, según corresponda.
Podrá, asimismo, recabarse información en las Sedes de Sub-Zona Norte (Acassuso Nº 715 San Isidro); Sub-Zona Sur (Leandro N. Alem Nº 435 - Lomas de Zamora) y Zona Sanitaria X (Avenida Villarino Nº 28 - Chivilcoy) o en la Dirección de Personal del Ministerio de Salud (calle 51 Nº 1120 - 4º piso - La Plata) en el horario de 8 a 18 horas, de lunes a viernes.

PROVINCIA DE BUENOS AIRES
Ministerio de Salud
Por una mejor calidad de vida

La "Pelea" Duró Hasta que el Rey, que

CON UN COCINO A

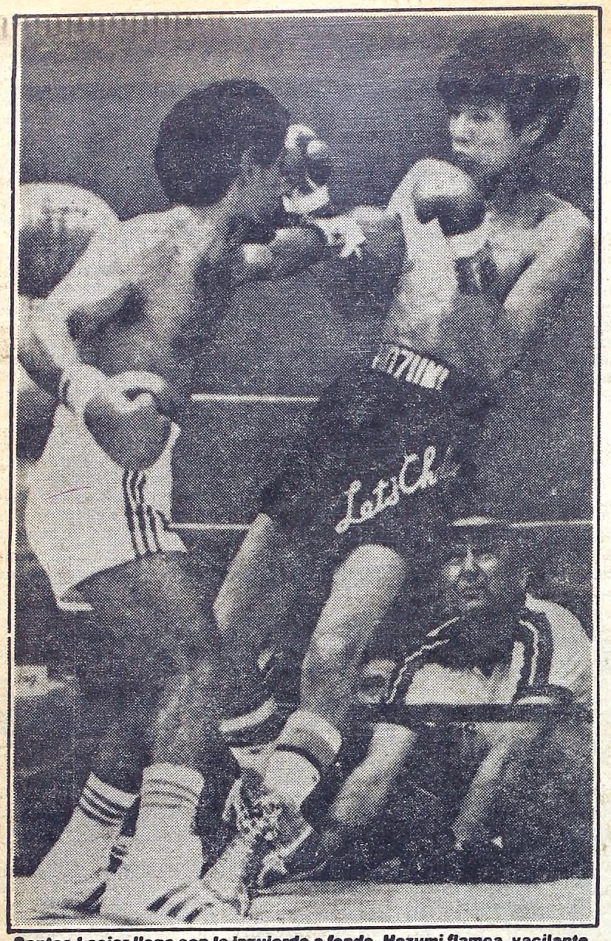

Santos Laciar llega con la izquierda a fondo. Hozumi flamea, vacilante.

SHIZUOKA, (Japón), Télam).— Ni el mismo Santos Benigno "Falucho" Laciar supuso que le sería tan fácil vencer al ignoto japonés Shuichi Hozumi, al que sobre el cuadrilátero del Sam Gyo Hall, de esta ciudad, batió cómodamente por nocaut técnico, a los 2'48" de la segunda vuelta y de esa manera retuvo por cuarta vez la corona de los moscas, reconocida por la Asociación Mundial de Boxeo (AMB).

La primera mano clara, firme, que conectó el campeón, cuando transcurría 92 segundos del segundo round, fue el principio del fin para el débil Hozumi. De allí en más, Laciar lo acosó sin descanso, hasta que el árbitro norteamericano Larry Hazzard, luego de haberle efectuado dos cuentas de protección al nipón, determinó el fin del combate.

El triunfo de Laciar una vez más cuestiona seriamente la confección de los escalafones mundiales. No solo Laciar, también otros argentinos que no figuran en los ranking ecuménicos, hubiesen dado fácil cuenta de Hozumi, tal la pobreza de recursos de éste y su alarmante permeabilidad a los golpes. Nadie pued dudar que este japonés hubiese corrido la mism suerte que le tocó ante Laciar, frente a Rubén Condo ri, Adrián Roman y el mismo sparring del campeó Mario de Marco, quienes seguramente le pegarían Hozumi una paliza espectacular.

Esto en nada desmerece la tarea del campeón, qu para quedarse con el triunfo debió esforzarse mer que en una habitual sesión de entrenamiento. Lacia no tuvo rival y eso le impidió desplegar toda su capa cidad. Los cinco minutos y algo más de pelea, sol sirvieron para mostrarlo seguro de sus fuerzas, dom nador por presencia y criterioso para encontrar rap damente la forma de cerrarle las salidas laterales a retador. Cuando lo consiguió, se terminó el combate

La pobreza de recursos mostrados por Hozumi d ninguna manera marca el nivel de la categoría en e orden mundial. Ahora, el destino del campeón pare cería ser Corea, donde otro ignoto, el actual campeó de Oriente, Hisup Shin, aspira a su corona, sustent

Hishop, Coreano que en la Cola, Marcha Primero

SHIZUOKA, Japón, (Especial).— Aún es prematuro hablar de una próxima defensa. Pero vale la pena aventurarse. En principio, porque Laciar y su gente, como lo han dicho en reiteradas oportunidades, son propensos a aprovechar el excelente momento que atraviesa el boxeador y obrar en consecuencia, es decir, hacer la mayor cantidad de peleas posible.

E prin ta d e La gar una —q en no han set mbr su tim mar o úl Ner en C tien o d dos efer

Ahora Hawai, el Miércoles Aquí

SHIZUOKA, Japón (especial).— Santos Laciar y su comitiva ya tienen previsto el operativo retorno. Estarán en Buenos Aires recién **el miércoles venidero a las 6.30 de la mañana.** El viaje es largo, ciertamente, pero esta vez se extenderá más de lo debido porque el campeón y su manager, Francisco Giordano, cumplirán con un viejo sueño antes de poner proa hacia nuestro país: conocerán Hawaii, nada menos...

El plan es el siguiente: partir mañana mismo hacia las paradisíacas playas y permanecer allí dos días y medio. A continuación, embarcarán hacia Los Angeles y desde esa ciudad norteamericana —habitual escala de las compañías aéreas que viajan desde Oriente— partirán rumbo a nuestra capital para llegar, como dijimos, el miércoles bien temprano.

El campeón tiene bien merecido su descanso. Claro, podrá decirse que mucho no transpiró. Pero no es así. Porque los boxeadores profesionales cumplen el día de la pelea sólo una parte de su trabajo. El grueso del esfuerzo se realiza antes. En el gimnasio, en la concentración, en el footing...

● ESTADISTICAS

Santos Laciar, de 24 años, tras el triunfo, suma en su historial profesional 68 peleas, de las cuales ganó 52 (20 antes del límite), empató 10 y perdió 6.

Hozumi, por su parte, tiene 23 años y un record que ahora incluye 23 combates, con 20 triunfos (5 por la vía rápida) y 3 derrotas.

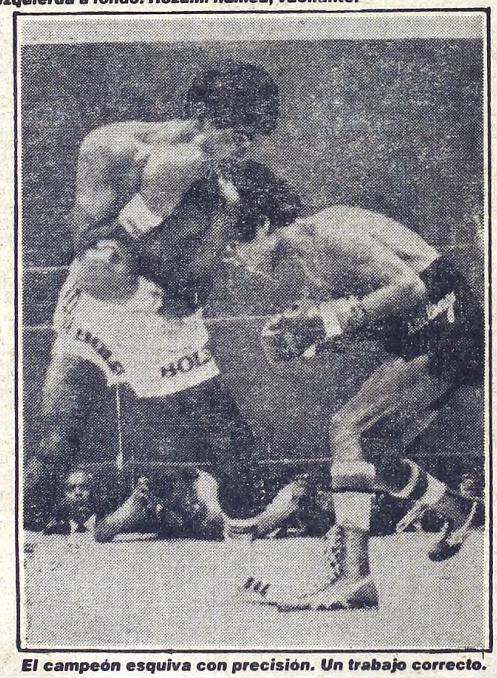

El campeón esquiva con precisión. Un trabajo correcto.

SEÑORES DE LA ASOCIACION, CON LA VIDA NO SE JUEGA...

SHIZUOKA, Japón (Especial).— Algo raro está ocurriendo con la clasificación de boxeadores orientales en los rankings de la AMB. No es la primera vez que ocurre. Y por el bien de la actividad, las autoridades tienen la obligación de explicar las razones que privan a la hora de confeccionar la clasificación de aspirantes.

● LA CULPA ES DE...

Por supuesto, la culpa no es del boxeador argentino, ni de su apoderado, ni de Juan Carlos Lectoure, ni del mismo Hozumi. Aquí se debe entender que la presión que ejercen los dólares de los empresarios japoneses, dueños de una de las plazas boxísticas más poderosas en la actualidad, ejercen una atracción desmedida sobre los "capitostes" de la Asociación Mundial. En este caso, podría decirse que Laciar se vio favorecido por este despropósito. Pero no es tan así.

Tarde o temprano, es la actividad misma la que se perjudica con estas maniobras. Porque los aficionados comienzan a tejer suspicacias injustas y descreen finalmente de las verdaderas aptitudes de los campeones que han conseguido una corona en base a trabajo, condiciones y una conducta intachable.

● LA MAS FACIL

Laciar dejó atrás la cuarta defensa de su corona. La menos complicada, la que menos trabajo le demandó. Si hacemos un recuento en su historial de campeón: Mathebula, Ibarra, Herrera, Betulio, Muchoki y Nery, solo el keniata Muchoki y el sudafricano Mathebula resultaron rivales de escasa monta. Pero uno se mantuvo enhiesto durante 13 vueltas y otro soportó cuatro caídas —incluida una fuera del ring— antes del epílogo del combate. De manera que Hozumi puede considerarse, sin ningún temor a la equivocación, como el adversario más flojo de todos los que Laciar debió enfrentar desde aquel 28 de marzo de 1981, cuando se ciñó por primera vez el cinturón de campeón mundial.

Ahora, Falu

FALUCHO DIJO TODA LA VERDAD:

SHIZUOKA, Japón (Télam).— La mesurada alegría era el común denominador. En un marco festivo, aunque sin estridencias, el campeón del mundo **Santos Benigno Laciar** fue el epicentro de todas las miradas. En el salón "Amarillo" del Sun Palace Hotel, de esta ciudad, la delegación argentina compartía el tiempo de la victoria. Atrás, había quedado el triunfo ante el japonés Shuichi Hozumi y, junto a él, la cuarta defensa del título mosca del argentino.

"Reconozco que me siento muy feliz, aunque no fue un triunfo que costó demasiado", aseguró Laciar durante la cena que se llevó a cabo en el hotel, poco después del combate.

El argentino, tras asegurar que **"pensaba que Hozumi sería un rival más difícil"**, agregó: **"en el primer round, se la pasó disparando y, entonces, nunca pude encontrar la distancia necesaria. Recién en el segundo, conseguí ubicar bien los golpes y se terminó todo..."**.

Precisamente, al comentar la definición de la pelea y en medio de las calurosas muestras de afecto de su entrenador, Marcelo Tejero, quien así continuaba reviviendo los primeros momentos tras la culminación de la pelea, señaló: **"el primer golpe importante fue un cross de izquierda. Después coloque dos derechas y la última fue una derecha en uppercut. Por suerte, el árbitro paró la pelea, ya que se daba cuenta de que mi rival no respondía a los golpes. Allí terminó todo".**

Tras indicar que **"cada vez me encuentro más fuerte como campeón y estoy seguro de que será difícil quitarme la corona, fundamentalmente después de la victoria ante Nery"**, Santos Laciar habló de su próximo combate.

"En los próximos días —dijo en ese sentido— **tendremos una idea de mi futuro. Existe la pos combatir en Corea ante Hishop Shin, Oriente y del Pacífico. Pero eso aún no se la do. Sobre el mexicano Juan Herrera, quien dor obligado por la Asociación Mundial de queda tiempo".**

Finalmente, Laciar confirmó que este fin viajará a Honolulú. **"Es un lugar que quie desde hace tiempo y por fin voy a darme el**

Junto a él, Marcelo Tejero ratificó cada pa campeón, pero centró especial énfasis en esta señalar: **"nos dijeron que Honolulú es mu quiero conocerlo, pero no creo sea mejor q Paz"** concluyó sonriente.

● OPINIONES

Diversas figuras del ambiente boxístico lo

...e Retuvo por Cuarta vez la Corona Mosca, Decidió Sacar las Manos

BIFE, LACIAR LO HOZUMI

El japonés se enreda en las cuerdas. Enseguida vendrá el segundo conteo de protección por parte del árbitro. Y segundos después, la definición de la pelea.

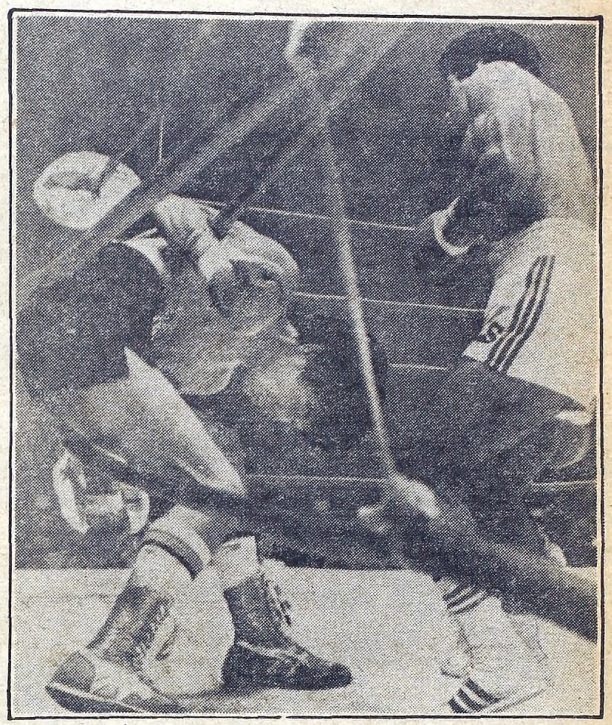

do fundamentalmente en las absurdas clasificaciones mundiales y en los recursos económicos que el medio le presta, para que algún promotor se dé el lujo de alentar esa quimera, pagándole a Laciar 100.000 dólares más. Así seguirán las cosas hasta que llegue el momento de enfrentar al mexicano Juan Herrera. Será, Casi seguro, a fines de 1983 y entonces Laciar tendrá la ocasión de aparecer en toda su dimensión de campeón, ante un adversario de real jerarquía.

Claro que el cordobés de nada es culpable. Claro que estos pobres adversarios en nada empañan el brillo de su campaña. El cuestionamiento es para quienes los alojan en los ranking, sin tener los menores merecimientos para ello.

● QUE TROFEO!

Al finalizar la pelea, pudo observarse un hecho curioso, cuando los organizadores hicieron entrega a Santos Laciar de un hermoso e imponente trofeo de más de un metro de altura, que el cordobés intentó levantar sin éxito para exhibirlo a los fotógrafos.

Allí aparecieron Giordano y Lectoure para ayudarlo, en momentos que alguien —hablando en español— decía "no puede con el trofeo porque está agotadísimo, después de semejante esfuerzo...".

● NEGOCIO REDONDO

Teniendo en cuenta que la pelea duró poco más de 5 minutos y que la bolsa de Laciar fue de 100.000 dólares, el cálculo aritmético da por resultado que Falucho ganó algo así como 20.000 dólares cada 60 segundos. Es solo una disgresión posterior al combate, por supuesto. Nadie le aseguró al campeón que el combate sería lo que fue...

● EL PESAJE

Laciar volvió a acusar el peso límite de la división, o dos gramos menos para ser más exactos. Dio 50,800 contra 50,700 de Hozumi. Pese al aparente problema, el mismo no existió. No debió hacer esfuerzo alguno.

principio, se debe tener en cuenta Laciar recién tendrá que otorgar una chance al retador oficial —en este momento es el mexicano Juan Herrera— a partir del 4 de setiembre venidero. "Falucho" hizo su última defensa obligada el 4 de mayo último venciendo a Ramón Nieto en Córdoba y, por lo tanto, tiene tiempo de sobra para hacer quizás defensas optativas.

Todavía no hay nada en concreto. Pero sabido es que el intermediario filipino **Pol Tiglao ya hizo llegar al campeón una oferta de 100.000 dólares para medirse con el surcoreano Hishop Shin en Seúl durante el mes de julio venidero.**

Para evaluar bien el tema, vale la pena conocer como se integra el ranking de la categoría mosca, correspondiente al último mes de abril.

El mismo se integra de la siguiente manera: 1º) Juan Herrera (México); 2º) Hishop Shin (Surcorea); 3º) Shuichi Hozumi (Japón); 4º) Prudencio Cardona (Colombia); 5º) Henry Brent (Estados Unidos); 6º) Ramón Nery (República Dominicana); 7º) Koji Kobayashi; 8º) Freddy Castillo (México); 9º) Francisco Quiroz (República Dominicana) y 10º) Sugar Rojas (Colombia).

...no castiga con derecha, y no hay réplica del desafiante.

El paseo triunfal en brazos de sus 'compañeros' de equipo.

"FUE DEMASIADO FACIL"

...bilidad de ...mpeón de ...confirma... ...es el reta... ...boxeo, aún ...de semana ...o conocer ...usto, dijo. ...palabra del ...última, al ...uy bonito; ...que Carlos ...cal coinci-

dieron en destacar las buenas condiciones del campeón mundial de los moscas, Santos Laciar, pero también resaltaron la escasa calidad de su vencido, el japonés Shuichi Hozumi.

"Yo siempre dije que a "Falucho" (por Laciar), fuera del país, no le gana nadie. El rival de hoy era muy fácil, es cierto, por eso Laciar no pudo demostrar nada. Hay pocos rivales que le puedan hacer frente en su categoría, y no se puede negar que él progreso bastante", dijo el ex campeón mundial de los medianos, **Carlos Monzón.**

Cuando se le preguntó si cabía alguna comparación entre su reinado (por el de Monzón) y el de Laciar, debido a que ambos ganaron combates por títulos mundiales fuera del país, aquél respondió que "para llegar a lo que fue Carlos Monzón primero tiene que hacer catorce defensas por el título y después irse invicto, como lo hizo Carlos Monzón".

Néstor Quiñones, entrenador del ex campeón mundial de los medio medianos juniors, Roberto "Mano de Piedra" Durán, señaló por su parte que "Laciar es muy fuerte para enfrentar al japonecito. Pasó lo que tenía que pasar. El más débil cedió ante la sentencia del más fuerte".

"Tito" Gómez, entrenador del ex campeón mundial Sergio Víctor Palma, señaló por su parte, que "Laciar, por lo que vio hasta el momento y mientras no aparezca algo extraordinario, seguirá siendo por lejos el mejor".

"La unión de su equipo lo llevará a ser mucho más de lo que fue Pascual Pérez. El japonés parecía un aficionado, pero no es un invento, ya que fue campeón mundial minimosca. Los rivales que tuvo por ahora Laciar no fueron todos paquetes", agregó.

LO QUE NO PUEDE VER EN TV

HUGO MOSER presenta

JUAN CARLOS DUAL · DIANA MAGGI · FERNANDO SIRO · CARMEN BARBIERI

RICARDO LAVIE

ELENA CRUZ · CARLOS DEL BURGO

NORMA KRAIDER

y la actuación de JUAN CARLOS GALVAN

EL ASTROS BALLET

MATRIMONIOS... Y ALGO MAS... MUCHO

HOY DEBUT ASTROS 21 hs. 23 hs.

CORRIENTES 746

PROHIBIDO PARA MENORES DE 18 AÑOS

SALDO DEL EMPATE: UNION,

No es Globo: Los Santafecinos, Casi Adentro

Telefotos de nuestro enviado especial, Juan Sandoval.

El avance de Unión muere en Cousillas, que tapado por Schamberg, se queda con el balon

Cousillas, de gran actuación, rechaza con los puños. Unión y San Lorenzo, 0 a 0.

SANTA FE, (De nuestro corresponsal).— **¿Adivine como salió San Lorenzo? Acertó, volvió a empatar. Es la sexta igualdad consecutiva que logra el conjunto de Boedo. Pero ojo, que este 0 a 0 ante Unión no es para despreciar si se tiene en cuenta que ubica a los azulgranas un punto más arriba que Ferro. Los "tatengues" tampoco pueden quejarse porque están al borde de la clasificación: Huracán tendría que ganarle por una diferencia de cuatro goles. El partido fue apenas discreto y Unión hizo un poco mejor las cosas: futbolísticamente fue más claro que su rival y dispuso de un par de más de jugadas de gol.**

Parejo (aunque por momentos se insinuó un leve predominio por parte de Unión) y bastante mediocre resultó el primer tiempo. El local tuvo más tiempo la pelota y se paró un poco mejor en la cancha, pero careció de ideas y profundidad a la hora de pesar en el arco rival. San Lorenzo, en cambio, se agrupó atrás para defender y salir en contraataque.

A los 12 minutos tuvo una buena oportunidad el cuadro "tatengue" cuando Lanao ingresó al área con muchas posibilidades de convertir; pero su remate fue atajado brillantemente por Cousillas. A la larga, esa representó la jugada más clara de gol para los dueños de casa. También tuvo su oportunidad San Lorenzo. Se jugaban 23 minutos y Bueno escapó a toda marcha por la punta derecha; hizo la que debe hacer todo puntero: el centro atrás; la pelota la recogió Crespín, quien habilitó a Rinaldi quien, cuando quedaba solo para convertir, fue anticipado por Trucco.

Mejoró muchísimo el segundo tiempo porque Unión y San Lorenzo alternaron en el dominio y le impusieron un ritmo más intenso al encuentro. Bien los azulgranas al principio, tomando la marca en el medio y usufructuando la velocidad del uruguayo Bueno pa-

Y BUENO, A LOS MILLONARIOS PUEDE LLEGARSE SIN LO MEJOR

SANTA FE, (De nuestro corresponsal).— El panorama de San Lorenzo, en cuanto a lesiones no viene bien. Ayer por distintas dolencias estuvieron ausentes Higuain, Sosa, Luna y Navarro. A esto hay que agregarles que el puntero derecho Bueno salió con un leve tirón, y el estado gripal que aquejó en toda la semana a Rinaldi.

En virtud de este cuadro de situación y teniendo en cuenta la importancia del partido con River el próximo domingo, el plantel "azulgrana" junto con el cuerpo técnico queda concentrado y el trabajo del doctor Lobbe, seguramente, ha de tener varias horas extras.

★ **NO VIAJARON.** Héctor Hugo Habib y Orlando Cainzos, presidente y tesorero de San Lorenzo, respectivamente, no se trasladaron a la ciudad de Santa Fe, en virtud de tener que estar presentes en la asamblea extraordinaria de la entidad, que se llevó a cabo en los antiguos salones ubicados en el Gasometro de Avenida La Plata. En la misma ante buena cantidad de socios se aprobó la memoria y balance del club.

★ **AMISTOSO EN LA PLATA.** El próximo miércoles, se ha de realizar un partido amistoso entre Gimnasia y San Lorenzo, a partir de las 21. El escenario será el estadio del bosque platense y se ha de cumplir de esta forma con una de las clásulas de la transferencia de Jorge Higuaín a la entidad de Boedo, y del puntero Héctor Raúl López, a los "triperos".

★ **INAUGURACION.** No solo de fútbol vive San Lorenzo. Tanto es así, que el próximo viernes 20, en la ciudad deportiva del Bajo Flores, se ha de proceder a la inauguración de la pileta climatizada; 2 canchas de bochas; 2 quinchos cerrados. Todo ha de culminar con una cena-show cuya terjeta invitación es de $ 500.000.

Acosta, Fenómeno, Pero no Tanto: A Nosotros no nos Gambeteó

Zuttión, Messina, Tarantini, Nieto y García quedaron parados como postes. Fillol, desairado como un arquero inexperto. Y el público, asombrado y admirado como testigo de esa jugada extraordinaria. El lenguaje que usa el fútbol suele calificar a maniobras como la de Oscar Acosta con una sola palabra: GOLAZO.

"No podía dormirme. Creo que eran como las 3 de la mañana y yo seguía dando vueltas en la cama como si estuviese corriendo por la cancha de River. Me acordaba de la jugada, de cuando enfrenté a Fillol y no sabía bien como definir, del festejo, de las notas que después me hicieron los periodistas, en fin, de toda esa noche que no me voy a olvidar nunca más". Habla en nuestra redacción Acosta (todavía emocionado) y denuncia en sus frescos 18 años, toda la pureza de un pibe de su edad. Sin sanata, sin las falsas posturas que a veces suelen adoptar los mayores.

● LA FAMILIA, EL JUVENIL

"Cuando hice el gol me acordé de muchas cosas, pero enseguida pensé en mi familia y en mis compañeros del Seleccionado Juvenil. La verdad es que cuando supe que habían ido junto a Pachamé a ver el partido, tuve ganas de hacer un gol. Y se me dio". Damos fe que los muchachos del juvenil fueron quienes más gritaron ese golazo de Acosta que hoy, tal vez inexplicablemente, no está concentrado con el plantel nacional que concurrirá al mundial de México. Pachamé no lo designó y no sabemos porque. Y no hablemos de las condiciones del rosarino llegado a Ferro en 1981, porque todos quiénes estamos ligados al fútbol ya los conocemos.

"Realmente no sé porque Pachamé no me convocó. Es más: el sábado pasado, antes del partido con San Lorenzo, el dirigente Pascual me dijo que me preparara, ya que el martes me tenía que concentrar con el juvenil. Pero después Pachamé presentó la lista y no me tuvo en cuenta.

● TRES FENOMENOS

Sí, desilusionado estoy porque quiero jugar el mundial para mi país. De todos modos me quedan todas las ganas para pelear el Nacional y la copa con Ferro. ¿Qué es Ferro? Un club extraordinario manejado por gente extraordinaria. Con tres fenómenos en el cuerpo técnico como lo son el "Timo" Griguol, el "profe" Bonini y el "Flaco" Aimar, que cumple el papel de mi viejo y de mi vieja juntos. Aimar llegará a ser un gran técnico del fútbol".

Vive con otros juveniles del plantel de Ferro (Carrizo y Gargini, por ejemplo) en una pensión de Caballito que abona el club. Sus padres y su hermano menor viven en Rosario. Quiere terminar el colegio secundario (le faltan 4° y 5° años). Lo vimos el miércoles a la noche, por Núñez, gambeteando a "medio River". Lo invitamos ayer a nuestra redacción y ya no nos pudo gambetear. Se llama Oscar Acosta, tiene 18 años, y un futuro de gran jugador. Después de lo que hizo contra River, quizá Pachamé revea su medida y lo convoque para el juvenil.

Oscar Acosta. Un gol para la historia, un futuro de gran jugador.

BORDET-BATISTA, PALABRA MAYOR PARA BILARDO...

Con la novedad de las presencias del juvenil marcador de Boca, **Omar Bordet** y del volante de Argentinos, **Sergio Batista**, la selección nacional realizará una nueva práctica a partir de las 15 en el campo deportivo del Centro de Empleados de Comercio

Anoche estuvieron en la AFA los jugadores Ruggeri, Marangoni, Alonso, Burruchaga y Trossero. Se supuso que era para arreglar los premios del seleccionado pero ellos mismos dijeron que sólo era **"un saludo a Grondona".**

★ **TRIBUNAL:** Las sanciones de anoche fueron las siguientes: Sperandio (Central) 3 partidos de suspensión; Cossio (Talleres), 2, Bustos (Talleres), 2, Caffarena (Talleres), 1, Galván (Chicago) 6, Alí (Vélez) 6, Vanemerak (Vélez) 1, Valoy (Racing) 1 y Osvaldo Pérez (Boca) 1. Además, se multó al técnico de Chicago, Rodolfo Motta en 20 millones nuevos.

★ **INVITACION:** La Federación Malaya de Fútbol invitaría a una representación argentina (selección o club) para que reemplace a Australia, Nueva Zelanda y Japón, equipos que desistieron de participar en el torneo "Libertad".

★ **AGASAJO:** Lo recibirá el presidente de River, Aragón Cabrera, en una cena que le ofrecerá un grupo de socios y amigos personales, por estos ocho años de conducción del club.

MEJOR QUE SAN LORENZO

El Santo, Como el Partido: Nada Para Regalar

ra el contraataque. Fue así como a los 3 minutos, Heber desbordó a su marcador y mandó un centro que tomó Rinaldi; cuando se palpaba el gol surgió Cárdenas y aventó el riesgo.

A partir de los 10 minutos mejoró Unión y pasó a dominar. Y en un solo minuto, los santafesinos dispusieron de dos jugadas de gol clarísimas. A los 12' fue la primera y la evitó Cousillas salvando con los piez; a los 13' fue Pumpido mandó al corner un remate de Logiácono que se metía. A partir de allí Unión pasó a controlar el partido; tuvo mayor claridad que San Lorenzo que, especialmente a partir de los 20 minutos, pensó solo en el reloj y, consecuentemente, en defender el empate.

Sin embargo, a los 23 minutos casi anota un gol. Logiácono, en mitad de cancha, se equivocó al pretender habilitar a un compañero hacia atrás; el pase lo tomó Crespín y se fue solito hasta el área "tatengue", pero Trucco le quitó magníficamente la pelota.

Un ratito después, un centro bombeado de Logiácono que se metía por un ángulo fue despejado angustiosamente por Cousillas al corner, siendo esa una de las últimas oportunidades que tuvo el local a su favor.

UNION 0 SAN LORENZO 0

UNION: Trucco; C. López, Alberto, Cárdenas y Lencina; Cordero, Zavagno y Abdeneve; Escudero, Lanao y Logiácono. **DT:** Violi.

SAN LORENZO: Cousillas; Schamberger, Biain, Pumpido y Hrabina; Quinteros, Insúa y Coudannes; Bueno, Rinaldi y Crespín. **DT:** Veira.

Cambios: Giunta y Perazzo por Bueno y Rinaldi (SL); Ponce por Logiácono (U).

Arbitro: Gnecco (bien) **Cancha:** Unión

Recaudación: $ 738.530.000.

Veni con papito dice Trucco que se queda con la pelota mientras miran Rinaldi y Cárdenas

LOS PUNTOS QUE CALZAN

ZONA "C"

EQUIPOS	J.	G.	E.	P.	Gf.	Gc.	Pts.
RIVER	5	3	1	1	5	2	7
SANLORENZO	5	—	5	—	2	2	5
FERRO	5	1	2	2	4	5	4

ZONA "D"

EQUIPOS	J.	G.	E.	P.	Gf.	Gc.	Pts.
PLATENSE	5	3	—	2	7	10	6
UNION	5	1	3	1	6	2	5
HURACAN	5	1	1	3	4	8	3

LO QUE VIENE
GRUPOS "C" y "D"

SAN LORENZO (0) vs. RIVER (0)
FERRO (1) vs. PLATENSE (2)
HURACAN (0) vs. UNION (0)

Entre paréntesis los resultados de los partidos de ida.

EN VERDAD, FALTAN DOS, PERO EN REALIDAD, CASI UNO SOLO

En las zonas "C" y "D" aún resta definir quien ocupará el segundo lugar. Cuatro son los que tienen posibilidades y dos los lugares a cubrir. En la zona "C" los que tienen chance son San Lorenzo (5 puntos) y Ferro (4). Ganándole a River los "azulgrana" pasarán a la tercera fase. En la zona "D" los que cuentan con posibilidades de clasificar son Unión (5) y Huracán (3), que juegan entre sí.

Para la integración de las zonas de la tercera fase se toman en cuenta la clasificación en esta segunda. En la zona "A" (tercera fase), se juntan el primero de la zona "A" (segunda fase) y el segundo de la "C"; en la "B", el primero de la "B" y el segundo de la "D"; en la "C", el primero de la "C" y el segundo de la "A"; en la "D", el primero de la "D" y el segundo de la "B"; en la "E", el primero de la "E" y el segundo de la "G"; en la "F", el primero de la "F" y el segundo de la "H"; en la "G", el primero de la "G" y el segundo de la "E" y en la "H", el primero de la "H" y el segundo de la "F".

Para que se entienda mejor, vamos a ejemplificar: 1) Vélez, 7 puntos y 2) Estudiantes, 4. **Zona "B":** 1) Independiente, 7 (diferencia de gol +6) y 2) **Temperley, 7 (+ 3). Zona "C":** 1) River, 7, y 2) San Lorenzo, 5. **Zona "D":** 1) Platense, 6 y 2) Unión, 5. **Zona "E":** 1) Boca, 8 (+ 9) y 2) **Racing, 8 (+ 4). Zona "F":** 1) Central, 7, y 2) Talleres, 4. **Zona "C":** Loma Negra, 8, y 2) Argentinos, 7. **Zona "H":** Racing (Cba.) 8, y 2) Newell's 7.

Por lo tanto, si las posiciones no se modificaran, las zonas para la tercera fase se integrarían así: Zona "A": **Vélez-San Lorenzo;** Zona "B": **Independiente-Unión.** Zona "C": **River-Estudiantes.** Zona "D": **Platense-Temperley.** Zona "E": **Boca-Argentinos.** Zona "F": **Central-Newell's.** Zona "G": **Loma Negra-Racing** y Zona "H": **Racing (Cba)-Talleres.**

CONSEJO ACADEMICO: ¡MUDATE VILLARUEL!

La comisión directiva de Racing aclaró, mediante un vocero de prensa de la institución, el caso del problema por el hospedaje de Hugo Villarruel. **"Villarruel se aloja en el hotel 'Impala', lo que para nuestros recursos significa muy oneroso. El club pagará todo lo que debe, pero decidió que el jugador cambie de hotel, hecho al que él se niega."**

Por su parte, el volante de Racing afirmó que **"voy a seguir conversando con los dirigentes. Pero si ellos proponen que vaya a otro hotel que les cueste menos, yo no tengo inconvenientes. Mientras paguen, yo no voy a crearles problemas".**

BOCA BUSCA UNA TABLA DE SALVACION

Boca que tiene una deuda total de alrededor de dos millones de dólares, buscará conseguir contratos publicitarias para abonar los sueldos de febrero, marzo y abril del personal que atiende las dependencias del club.

Así lo informó el asesor financiero "xeniexe", Carlos Heller, quien dijo que **"la deuda a nuestro personal es muy delicada y trataremos de solucionarla urgentemente. Para ello estamos buscando conseguir contratos de publicidad, pues sino todo se hará muy difícil".**

"Nos importa mucho lo del personal, porque en general es gente de pocos recursos", agregó Heller, quien reiteró que **"Boca debe vender urgentemente a (Ricardo) Gareca"** —tasado en 1.200.000 dólares— para solucionar las deudas que mantiene la entidad.

Heller explicó que Boca debe alrededor de dos millones de dólares. **"La mitad es en dólares y la otra en pesos argentinos"**, agregó.

Los "xeneizes" todavía deben documentos a Wanderers del Uruguay, Sevilla y Zaragoza, estos dos últimos de España, por los pases de Ariel Krasouski, Carlos Morete y Marcelo Trobbiani.

DE PRIMERA MANO

¿Titulares o suplentes? **"That is the Cuestion".** El dramaturgo inglés Shakespeare murió hace muchos años, pero si viviera (y gustara del fútbol) se hubiera preguntado lo mismo. Ocurre que el domingo se termina la segunda etapa del Campeonato Nacional y muchos equipos (los que están clasificados) dudan en formar al conjunto con titulares o suplentes. Cabe entonces preguntarse: **¿Nunca van a respetar al público, que paga para ver espectáculos "titulares" y no de "emergencia"?** Mientras analiza la respuesta entérese de las novedades de los equipos que compiten en el Nacional.

RIVER. Debido a las bajas actuaciones del mediocampo, el técnico José Varacka dispuso que el domingo, frente a San Lorenzo, reaparezca Reynaldo Merlo. Las dudas del entrenador están centradas en la conformación de ese sector del equipo; dos son las posibilidades: Merlo y Gallego, como volantes de contención, junto a Francescoli y Commisso (que están en condiciones de reaparecer) o Messina, Merlo y Francescoli, pasando Commisso a la función de puntero izquierdo

BOCA. Carmelo Faraone está decidido a formar un equipo con varios suplentes para el encuentro ante Altos Hornos Zapla, en Jujuy. Por lo pronto, Hugo Orlando Gatti, Ricardo Gareca y Oscar Ruggeri (la columna vertebral del elenco "auriazul") no serán de la partida. Y es probable que también queden afuera otros titulares. Por otra parte, hoy será operado de un desgarro muscular en la pierna derecha el correntino José Orlando Berta. La intervención quirúrgica estará a cargo del doctor Luis Pintos y se efectuará en el hospital Bazterrica a las 13.

INDEPENDIENTE. Como Ricardo Bochini, Carlos Morete y Gabriel Calderón terminaron el partido contra Chicago algo lesionados, el técnico Nito Veiga aguardará hasta último momento el informe del doctor Miguel Fernández Schnoor para decidir la inclusión del trío fundamental que tienen los "rojos" para llegar al gol.

RACING. Rogelio Domínguez tiene pensado hacer jugar al mismo equipo que venció a los jujeños de Altos Hornos. No hay lesionados y, salvo alguna novedad de último momento, no habrá cambios en el primer equipo.

CENTRAL. En el encuentro ante Racing mañana por la noche no jugará el marcador central Daniel Kuchen, quien con una contractura en su pierna derecha será reemplazado por José Celis.

VELEZ. Si se recupera de la lesión que sufrió en el precalentamiento del partido con Temperley, reaparecerá Juan Carlos Bujedo. De jugar el cordobés, Abel Moralejo pasará como número 4 en lugar de Pablo Segovia. No obstante, Lorenzo tiene ganas de formar el equipo con los jugadores suplentes.

FERRO. El puntero Miguel Angel Juárez ya está entrenando "fuerte" y podría reaparecer en cualquier momento; en el entrenamiento de ayer hizo tres goles. Si no reaparece ante Platense, jugará el mismo equipo que venció a River.

PLATENSE: Angel Tulio Zof hará jugar a todos los titulares. El equipo sería el mismo que venció categóricamente a Huracán.

TEMPERLEY. El equipo se formaría mechando jugadores titulares con suplentes. Pero el técnico Zucarelli recién decidirá el domingo por la mañana.

ESTUDIANTES. Prácticamente jugará con la mayoría de los elementos de reserva ya que el martes, los "pinchas" tienen un partido decisivo con Cobreloa por la Copa Libertadores.

ARGENTINOS. Según Angel Labruna jugará el equipo titular íntegramente, aunque deben aguardarse la evolución de algunos lesionados como "Pepe" Castro.

LAS TOALLAS DE TELA ESTAN PROHIBIDAS...

La ordenanza 33266 exige en sus baños sin excepción **JABON, TOALLAS DE PAPEL, PAPEL HIGIENICO Y CESTOS.** "Valot" soluciona su problema con un costo mínimo en todo baño para personal o público (Empresas Públicas o privadas, Instituciones, Escuelas, Hospitales, Clubes, Gastronomía en general).
Al instalar el sistema Valot jamás le faltará jabón, toalla, y papel higiénico en el baño.

Concentrado Antiséptico - Antivándalo
practibón®
Con triple traba antirrobo.

Toallas siempre limpias
solo una®
Usted seca sus manos con SOLO UNA. Económicas. Evitan el contagio. Dispensers inviolables. Transparentes.

Papel higiénico Pre-cortado
solo una®
Jamás volverá a faltar papel higiénico en sus baños. En porciones precortadas e intercaladas de papel doble hoja. Evita el abuso. Carga equivalente a 7 rollos.

SOLICITE DEMOSTRACION SIN CARGO,
EN SUS BAÑOS DE MAYOR MOVIMIENTO AL 37-0041/8 de 7 a 21 hs.-

VALOT
Higiene garantizada
Rivadavia 1170 (1033) Bs. As.

SOUVENIR S.A.

PINCHO LA DENUNCIA CON UN 'IMPORTAR DROGA ALLA ES COMO IMPORTAR CARNE AQUI'

Bilardo Escracha a los Colombianos

El técnico del seleccionado argentino, Carlos Salvador Bilardo, consideró **"absurdas"** las acusaciones formuladas por un ex dirigente colombiano contra los técnicos argentinos Eduardo Luján Manera y Néstor Hugo Togneri, de haber suministrado drogas a sus jugadores cuando trabajaron en Colombia. Bilardo, que también tuvo una larga trayectoria como técnico en aquel país donde llegó a dirigir a la selección, dijo que **"importar droga en Colombia** (como dice la acusación) **sería como importar carne en la Argentina".**

El "narigón" declaró no estar al tanto de la denuncia y afirmó que no conocía al ex dirigente Pablo Correa Ramos, que fue quien acusó a Manera y Togneri. Bilardo aseguró que en el momento al que se refiere el denunciante, en Colombia ejercían además de los acusados por Correa Ramos, otros técnicos argentinos, como José Varacka, y que todos ellos fueron contratados **"por lo que sabían de fútbol y no para dopar a los jugadores".** Y dijo no conocer a entrenadores argentinos que dopen a sus jugadores.

Al ser consultado el actual técnico de Estudiantes, Eduardo Luján Manera, no quiso hablar del tema ya que no conoce a la persona que formuló los cargos. Pero sí dijo que **"lo que me molesta de esa denuncia es que hayan involucrado a Togneri, quien no se merece una cosa como esa".** En 1979, Manera fue técnico del Deportivo Cali y no de Once Caldas, como dijo el denunciante.

Néstor Hugo Togneri también se excusó de hacer declaraciones sobre el tema. Solo dijo que **"lo que más me preocupa es que esto pueda salpicar a Manera, que es mi amigo, y que sigue viviendo del fútbol".** Togneri finalizó señalando que **"prefiero seguir con mi negocio, lejos de la suciedad del fútbol".**

★ **NUEVAS DENUNCIAS. BOGOTA,** (DPA).— El vespertino "El Espacio" hizo una encuesta sobre el uso de estimulantes. Uno de los entrevistados, el veterano técnico colombiano Luis "Mono" Rubio, afirmó que el doping se ha usado y se sigue usando en forma habitual en el fútbol colombiano y acusó a un técnico argentino, que actualmente trabaja en Colombia, de dar estimulantes a sus jugadores, pero declinó dar el nombre. También afirmó que muchos entrenadores extranjeros, especialmente argentinos, son los principales consumidores de estimulantes.

FALCAO SI QUE NO NECESITA DEL PAMI

ROMA, (AP).— El club Roma, actual líder del certamen italiano, estaría dispuesto a ofrecer la desusada suma de 700.000 dólares para retener al futbolista brasileño Paulo Roberto Falcao. Este se incorporó a la entidad hace dos años, y es objeto del interés de varios clubes de fútbol europeo para contratarlo. Falcao dijo que permanecer en la entidad, si el contrato que se le ofrece para la próxima temporada oscila en los 600.000 dólares.

★ **CHAU PASSARELLA. Milán,** (AP).— Daniel Passarella, defensor argentino que milita en la Fiorentina, fue suspendido por cuatro jornadas, como consecuencia de haber intercambiado puñetazos con el técnico

DIEGO JUEGA POCO, PERO EMBOLSA TODO

BARCELONA, (Télam, AFP).— Diego Maradona, estrella del Barcelona no tiene suerte en su pasaje por el fútbol español, ya que luego de la hepatitis que lo afectó, en la actualidad sufre de una inflamación en el nervio ciático, pese a lo cual se entrenó con el resto del plantel. No obstante en el plano económico no se puede quejar ya que en los últimos días, realizó inversiones varias veces millonarias, al adquirir un automóvil de fabricación alemana y un piso en un edificio de la ciudad catalana.

En cuanto al inmueble que ocupa todo un piso de un cotizado edificio trascendió que allí piensa establecer la empresa "Maradona Producciones", que regentea su apoderado Jorge Cyterszpiller y que maneja todo lo que atañe a la promoción del jugador.

SELECCION MUNDIAL, UNA BARATIJA

El ex tesorero de la AFA, **Ricardo Petracca,** aventó algunas de las dudas que surgieron con la aprobación "a libro cerrado" del último balance de la entidad, cuyo superávit de 47 mil millones de pesos, fue objetado

Estos sectores señalaron que ese superávit fue obtenido **"por ingresos no convencionales",** ya que la AFA tuvo un ingreso de 53.112 millones de pesos por su participación en el mundial de España y de otros 32 mil millones por el cobro de intereses.

"Es cierto que si bien el mundial significó un ingreso de más de 53 mil millones de pesos, por otro lado hay que destacar que fueron grandes los gastos que originó esa participación. Se gastó mucho en el cuerpo técnico, jugadores, viajes y análisis practicados en los mejores institutos europeos. Era un plantel muy caro", explicó Petracca.

La participación del seleccionado en España, significó para la AFA un gasto de nada menos que 42 mil millones de pesos, aproximadamente un millón y medio de dólares según el cambio de la época.

Además, en el rubro gastos específicos, se destaca que la preparación y mantenimiento de la selección nacional, significó en 1982 una erogación de casi diez mil millones de pesos, aparte de otros 13 mil millones que se gastaron en la realización de los partidos contra seleccionados.

crónica CLASIFICADOS

15 SERV PROFESIONALES CONSULTORIOS-VARIOS (Ofrecidos - Cpra Vta - Alq)

OFRECIDOS (15)

DENTADURAS, "SONRIA YA" Nuevas fijas $ 5.000.000, rotas, reformas, extracciones, implantes en el acto. Bulnes 1910 PB. 84-6049/97-4113, de 8 a 21 hs.

17 SERVICIOS Y ARTICULOS PARA LA MUJER Y EL HOMBRE

COMPRAS (17)

COMPRO y vendo ropa usada trajes, vaqueros, camperas, todo por $ 80.000. Lavalle 2331 PB. L.22.

19 AUTOMOVILES PART. Y TAXIMETROS (Cpra - Vta - Perm - Transf.)

COMPRAS (19)

CHOCADOS compro urgte. Tel. 587-9968

crónica CLASIFICADOS MUNRO L.N. Alem 2601 esq. Jose Hernandez 762-3935

27 OFICIOS VARIOS Y OPERARIOS (Pedidos - Ofrecidos)

PEDIDOS (27)

TEJED. Termin. Crochet. Tel: 942-4709

crónica CLASIFICADOS AVELLANEDA Suárez 29 201-4925

Martillo Viaja a Imponer su Marca

Hoy a las 17.45 partirá hacia Estados Unidos el campeón argentino y sudamericano de los medianos, **Juan Domingo "Martillo" Roldán,** quien el viernes venidero se presentará en la ciudad de Providence enfrentándose a diez asaltos con el norteamericano Teddy Mann. En la misma velada, el campeón unificado, Marvin Hagler, defenderá por séptima vez su corona, ante su compatriota Wilford Scypion.

Junto a Roldán viajan su entrenador, Adolfo Robledo y sus dos apoderados, René Barrale y Luis Abbá. En Nueva York los aguardará Juan Carlos Lectoure, quien se trasladará hacia allí directamente desde Japón.

Como ya se anunció, si Hagler y Roldán salen airosos de sus respectivos compromisos es muy probable que se midan el 28 de julio en Nueva York o Las Vegas.

● **NARVAEZ-SORIA**

Esta noche en **La Rioja** combatirán a doce rounds por el título sudamericano de los gallos, el actual campeón **José Narváez** y el poseedor del cinturón nacional, **Ramón Soria.**

El programa boxístico en el interior del país se completa con estos combates: Santa Rosa: Luis Bazán-Jorge Fernández (medianos juniors); **Formosa:** Eduardo Contreras-Jorge Valentinuzzi (medianos juniors); **Río Cuarto:** Daniel Murúa-Mario Vizcaya (livianos juniors); **La Plata:** Héctor Patri-Alberto Pacheco (minimoscas); **José C. Paz:** Adolfo Felice-Miguel Bonelli (supergallos); **Trelew:** Enrique Sallago-Osvaldo Barreda (welters); **Mar del PLATA:** Juan C. Valdez-Carlos Velázquez (medianos juniors); **Córdoba:** José Funes-Eduardo Córdoba (welter juniors). **Rojas: José María Flores Burlón-Rubén Paredes (mediopesados).**

También habrá boxeo amateur en **Unidos de Pompeya** (Av. Sáez 871)

● **SACCO-RODRIGUES**

Con excelente preparación llegarán a la pelea de mañana en el Luna Park el argentino **Ubaldo Sacco** y el brasileño **José Da Silva Rodrigues,** quienes se medirán a doce rounds por el título sudamericano de los welters juniors, en poder del primero.

AVISOS AGRUPADOS AVISOS AGRUPADOS

2 COMPRAS Y VENTAS EN GENERAL

LANUS 9 DE JULIO 1565 ORO $ 1.750.000 x Gr. ALH. ANT.

ORO $ 1.200.000 ALH. ANT PUEYRREDON 145 Loc.11 FRENTE ESTACION ONCE

ORO LOMAS DE ZAMORA Brillantes-Antigüedades hasta $ 1.500.000 p/gr. LAPRIDA 141 Máxima Cotización - Compro a Comerciantes

ORO MORON - JOYERIA SOL 18 Kl. $ 3.250.000 X gr. en Alhaj. Antig. c/Brill. $ 1.250.000 X gr. Fino. BELGRANO 31 a ½ Cdra. Estac. entre SARMIENTO y RIVADAVIA

LANUS ORO PAVON 4612 $ 1.800.000 Gr. ALH. ANT. TV AUDIO ETC. Pegado al Banco Español

ORO MORON ABIERTO DE 8 A 20 HORAS $ 3.250.000 x gr. en Al. Ant. c/br. $ 1.800.000 x gr. en Al. Ant. $ 1.250.000 x gr. Oro Fino RIVADAVIA 18112 JOYERIA "LUJAN" Cuadra Estación. Frente Bco. Provincia

ORO PUEYRREDON 512 Casi esq. Corrientes SUPERAMOS CUALQUIER PRECIO Y PAGAMOS UN ADICIONAL POR HECHURA 18 KL PAGAMOS HASTA $ 3.000.000

ORO CORRIENTES 2832 CASI ESQUINA PUEYRREDON 18 KL. PAGO HASTA $ 3.000.000 EL GR. EN ALHAJAS ANTIGUAS CON BRILLANTES

CORRIENTES 2813 ORO A Metros AV. PUEYRREDON 18 KL. PAGO HASTA $ 3.000.000 EL GR. EN ALHAJAS ANTIGUAS CON BRILLANTES

ORO ESTACION RETIRO AV. RAMOS MEJIA 1472 Entre Estación San Martín y Belgrano Pago en Alhajas Antiguas con Brillantes hasta $ 3.000.000 por gr. también compramos Plata cualquier tipo de Alhajas-Rolex Dupont

SAN MIGUEL ORO LEON GALLARDO 1403 PLATA BRILLANTES 25 DE MAYO 195 MORON

REMEDIOS DE ESCALADA $ 2.400.000 Alh. Ant. ORO $ GARAY 117 (1 CUADRA DE PAVON 6200)

ORO LANUS MAXIMA COTIZACION ANATOLE FRANCE 1916 HASTA 20 HS.

MONTE GRANDE • ARANA 13 FRENTE ESTACION ORO $ 1.500.000 x GR. ALH. ANT.

JOYERIA "SAVOY" MORON ORO $ 3.000.000 x gr. en Alhaj. Antig. c Brillantes ORO $ 1.250.000 x gr (FINO) y Todo tipo de Oro en desuso SARMIENTO 892 Frente Estación LADO RIVADAVIA (NO CONFUNDIR)

7 PROFESIONALES

ENFERMEDADES DE LA SANGRE - PIEL VIAS URINARIAS Dr. Cortondo Médico. De 9 a 12 y de 15 a 21 horas Saavedra 22 P.B. "B" - 48-0401 (Plaza Once)

VENEREAS Uninarias - Piel - Glándulas Dr. O. Brizzio (Médico) 49-1525 9-12 y 15-20 hs. Bmé. Mitre 2105 - Congreso

PIEL - VENEREAS - GLANDULAS Dr. Jaime Itzcovich (Med) 9-12, 15-19.30 Ambos sexos CORRIENTES 1250, 8° "L" 44-5665 35-6507

VILAS AVANZA ENTRE CAMPEONES

Dio Cuenta de Dickson y Pasó a los Cuartos

NUEVA YORK (Télam).— El argentino **Guillermo Vilas** venció ayer al norteamericano **Mark Dickson** por **7-6 (7-4) y 6-3**, en partido correspondiente a la tercera rueda del **Torneo de Tenis de Campeones**, que se desarrolla en Forest Hills. De esta amanera, Vilas pasó a los cuartos de final.

El partido comenzó con una paridad manifiesta y el primer set debió decidirse en el "tie break". En el segundo parcial, el argentino consolidó su juego de basey y mientras Dickson intentaba atacarlo yendo a la red., Vilas lo desequilibró con precisos disparos "passing".

Hoy, **Guillermo Vilas** deberá definir en cuartos de final, con el australiano **Paul McNamee.**

★ **PRIMERA SORPRESA.** La gran sorpresa del torneo estuvo ayer a cargo del francés Henri Leconte, quien venció al checoslovaco Ivan Lendl por 6-2 y 6-2, en solamente 62 minutos de juego.

El francés superó y avasalló al checoslovaco, quien se mostró falto de garra como para siquiera dar vuelta el resultado o tratar de levantar un tanteador absolutamente adverso.

★ **OTROS RESULTADOS.** Por los octavos de final, los demás resultados del Torneo de Campeones fueron los siguientes: Johan Kriek (EE.UU.) le ganó a Peter Bastiensen (Dinamarca) por 6-7, 7-5 y 6-1; Tomas Smid (Checoslovaquia) a Scott McCain (EE.UU.) por 6-1 y 6-1; Brad Gilbert (EE.UU.) a Kevin Curren (Sudáfrica) por 6-4 y 6-4; Paul McNamee (Australia) a Jimmy Arias (EE.UU.)p por 6-4, 3-6 y 6-2. Al cierre de este despacho faltaba jugarse el partido entre John McEnroe (EE.UU.) y Jan Gunnarson (Suecia).

Hoy se jugarán estos encuentros: **Leconte-Kriek; Vilas-McNamee; Gerulaitis-Gilber y Smid** —el vencedor de **McEnroe-Gunnarson.**

★ **ARRIBA ARRAYA, CHAU MADRUGA. Perugia, Italia** (AP).— La argentina nacionalizada peruana Laura Arraya fue la única latinoaemricana triunfadora en los partidos de singles jugados ayer en el Torneo Abierto Femenino de Tenis de Italia.

Arraya derrotó por 6-4 y 6-4 a la sudafricana Yvonne Vermaak, mientras que la argentina **Ivanna Madruga** fue vencida por 6-2 y 6-4 por la británica Jo Durie.

★ **DAVIS EN URUGUAY. MONTEVIDEO,** (AP).— El número uno del equipo uruguayo de tenis, **José Luis Damiani** y el brasileño **Marcos Hocevar**, disputarán hoy el primer juego individual de la eliminatoria sudamericana de la Copa Davis. En el segundo cotejo, el N° 1 de Brasil, **Carlos Kirmayr**, enfrentará al uruguayo **Diego Pérez.**

OLIVETO, 19 AÑOS, BILLARISTA GRANDE

Está descollando en el marco del **Campeonato Argentino de Billar**, especialidad libre, el joven de 19 años **Fabián Oliveto**, quien ya se tutea con los grandes con el desparpajo propio de los elegidos, destacándose además como la más firme promesa.

En la última fecha del torneo, **Oliveto** derrotó a **José Larrea** por **500** a **352** carambolas en 20 entradas, con un promedio de 25 y bolada mayor de 164. Los demás resultados fueron los siguientes: **Manuel Girves** le ganó a **Héctor Rolón** por 500-124 (6 entradas); **Emilio Yazbek** a **Gonzalo Madrid** por 500-498 (20); **Fernando Pugnali** a **Héctor Zonchi** por 500-27 (6).

Con estos resultados encabezan las posiciones, cada uno con 4 puntos, Berardi, Girves, Pugnali, Oliveto, Larrea y Yazbek.

LENDL Y McENROE TIRAN LAS RAQUETAS: ¡SIGUEN A PIÑAS!

FOREST HILLS, EE.UU.— (AFP).— "Si John McEnroe continúa con su manía de poner en duda cada decisión de los jueces de línea, como no puedo pegarle con los puños, lo haré con la pelota, y eso cada vez que ocurra", fue la amenaza que lanzó aquí el tenista **Iván Lendl.**

Aún bajo el shock que le produjo su derrota en cinco sets ante McEnroe en la finalísima del campeonato WCT jugada en Dallas, el desconcertante checo causó sensación al precisar hasta que punto su rival le resulta insoportable.

Número uno mundial, renombrado por la chatura de sus conferencias de prensa hasta el punto de que la mayoría de los periodistas las evitan, Lendl liberó su disgusto, y la onda de choque de sus declaraciones produjo un terremoto. **"Jugué en Dallas desaventajado por el arbitraje"**,aseguró Lendl ante un atónito auditorio, para continuar con tono de pocos amigos al advertir que **"no estoy decidido a dejar las cosas como están".**

"Es imposible aceptar esta situación durante mucho tiempo todavía", precisó el checo, para anunciar que **"a partir de ahora, cada vez que haya una pelota 'justa', iré a mirar de cerca".**

Para los comentaristas, Lendl parece haber llegado al límite de la paciencia al formular con tanta claridad el anuncio de que piensa desencadenar una forma de violencia en el court.

Por su parte, **McEnroe** guardó silencio y eludió todo comentario acerca de la indignada amenaza.

DESDE AHORA, SERA EL MEDIO CIRCULO

El presidente del Círculo de Suboficiales de la Policía Federal, **Julio César Rodríguez**, al comentar la separación de cinco corredores de su equipo ciclístico, admitió que **"evidentemente, algo pasó, pero queda circunscripto al ámbito interno".**

Los cinco ciclistas son **Marcelo Alexandre, Juan Carlos Haedo, Eduardo Trillini, José Palma y Carlos Alvarez**, quienes **"por resolución de la comisión directiva y con fecha 29-4-83 han cesado como representantes deportivos de la entidad".**

Mediante un comunicado, el Círculo comunicó la noticia y aclaró que el equipo queda integrado ahora por los ciclistas **Juan C. Ruarte, Luis Moyano, Luis Biera y Pedro Caino.**

En la notificación también **"se agradecen los servicios de asesor técnico ad hoc del señor Antonio Alexandre"**, aunque debió decir **ad honorem**, ya que el padre de Marcelo cumplía tales funciones **sin cobrar honorarios.**

Según Rodríguez, la medida tiene relación con que **"si bien estamos apoyando este equipo desde 1978, ahora aparecen otras pruebas y se distorsiona algo el tono amateur de nuestra vinculación con el ciclismo".**

El titular del círculo se negó a ampliar la fundamentación de la medida.

JUSTO: BASQUET ES CON "B" DE ¡BASTA!

El básquet no cambia: la anormalidad es la norma. En Capital se decidió jugar los domingos. Y cuando una fecha completa se juega ese día, es como para hacer una fiesta. En el orden nacional, la cosa es más absurda: el presidente de la Confederación renunció, se fue, repitió varias veces la genial frase de Mariano Moreno **"la renuncia de los hombres de bien, es siempre indeclinable"...** y después volvió. Todo, claro está, se ve reflejado en la actividad: campeonatos sin variantes y selecciones (especialmente la mayor) sin competencias por años.

El Seleccionado mayor se presentará esta noche, después de un **"descanso"** de 615 días, ante el último campeón argentino, Capital, en el gimnasio de Estudiantes de Bahía Blanca, en el marco de la **"Primera Semana Nacional de Básquetbol".** En segundo turno jugarán el Seleccionado de Uruguay y el Combinado de Bahía Blanca. Este certámen hizo que la quinta fecha del apertura, que debía jugarse el domingo, fuera postergada.

★ **SORTEARON EL SUDAMERICANO.** Colombia será el primer rival de Argentina en el Campeonato Sudamericano, que se jugará en San José dos Campos (San Pablo, Brasil) entre el 21 y el 28 de mayo. Ese certámen clasificará a los 3 primeros para los Juegos Panamericanos de Venezuela.

POR Y DEPORTE

★ **BILLAR:** Con una excelente victoria sobre el francés **Richard Bitalis**, a quien muchos veían como candidato a ganar el 38° campeonato mundial de billar a tres bandas, el argentino **Luis Doyharzábal** se rehabilitó de sus dos primeros traspiés. El torneo es encabezado por el fenomenal Raymond Ceulemans. Los resultados de la tercera jornada: Doyharzábal (Argentina) venció a Bitalis (Francia) 60 a 57; Blomdahl (Suecia) a Horike (Japón) 60 a 56; Torres (EE.UU.) a Van Bracht (Holanda) 60 a 59; Vierat (Francia) a Sims (EE.UU.) 60 a 40; Kobayashi (Japón) a Viteri (Ecuador) 60 a 57 y Ceulemans (Bélgica) a Diab (Egipto) por 60 a 14.

★ **CICLISMO I:** El próximo domingo a las 12.15 en la plaza San Martín de La Plata, dará comienzo la primera vuelta ciclística de la juventud, prueba que se llevará a cabo en su primera etapa en el circuito grande del bosque platense. La competencia constará de siete etapas y finalizará el sábado 14.

★ **CICLISMO II:** El español Julián Gorospe conservó el liderazgo de la clasificación general de la Vuelta Ciclística de España, al término de la décimosexta etapa que se corrió ayer entre Valladolid y Salamanca. En este tramo, de 168 kilómetros, se impuso el español José Luis Laguia. La clasificación general es la siguiente: 1° JuliAn Gorospe (España), 2° Alvaro Pino (España), 3° Alberto Fernández (España), 4° Alberto Fernández (España), 4° Bernard Hinault (Francia) y 5° Marino Lejarreta (España).

★ **REMO:** Una nueva fecha del calendario de remo se disputará el domingo próximo a partir de las 10 en la pista nacional de remo, en aguas del canal aliviador de Tigre. Se llevarán a cabo pruebas correspondientes a las categorías Menor, Junior, Senior "B" y Senior "A". Entre los inscriptos (intervendrán representaciones de 20 instituciones) figura el singlista Ricardo Daniel Ibarra.

★ **RUGBY:** Este fue el resultado final del Nine a side "Inauguración" correspondiente a la división superior organizado por la Federación Argentina de Rugby: 1°) Obras Sanitarias 2°) San Miguel, 3°) Facultad de Filosofía y Letras y 4°) Gimnasia y Esgrima de Ituzaingó. En cuanto a los torneos triangulares de 4ª y 5ª división disputados en la ciudad de Santa Rosa, estas fueron las posiciones finales: Cuarta: 1°) Los Pampas, 2°) Vélez; Quinta: 1°) Suyai Rugby Club y 2° River.

★ **VOLEY:** Con la realización de cuatro partidos, se llevará a cabo esta noche, desde las 21, la segunda fecha de la "Copa Morgan" para varones de la categoría mayores. Estos serán los encuentros: Estudiantil Porteño-Obras Sanitarias; 77 Fútbol Club-Colegio San Martín; Lanús-Ferro e Y.P.F.-Náutico Hacoaj. Las posiciones son encabezadas por Ferro, Náutico Hacoaj y Colegio San Martín.

EXPLOSIVAS DECLARACIONES DE VERONICA CASTRO

"JORGE SOLO ES UN BUEN AMIGO: JAMAS TUVE UN ROMANCE CON EL"
"LOS PERIODISTAS INVENTAN TODO"
"NO PUDE SACAR UN PESO DEL PAIS"
"FUI LA MAS TAQUILLERA DEL VERANO Y ME PREMIARON COMO LA MEJOR ACTRIZ"
"MI DISCO BATE RECORD DE VENTAS"
"EN ARGENTINA ESTAN MUY ATRASADOS"

CACHO CASTAÑA, SEPARADO, EN TERAPIA ESPIRITUAL

LAS PEORES VESTIDAS DEL AMBIENTE ARTISTICO
BODA DE UN HIJO NEGRO DE JOSEPHINE BAKER CON UNA JOVEN ARGENTINA DE COLOR BLANCO
HABLA EL PADRE DEL SOLDADO MUERTO
EL DIAGNOSTICO POR EL IRIS
CENTRO DE REUMATOLOGIA GRATIS
LA MUJER QUE VOLVIO A NACER 140 AÑOS DESPUES
FABIO ZERPA Y EL MUNDO SUBTERRANEO DE "AKAKOR"
EL DRAMA DE LOS HIJOS DE PADRES ALCOHOLICOS
LOS DROGADICTOS INTENTAN SALIR DEL "INFIERNO"

VEA Y LEALO HOY en flash
en venta en todo el país

Stall Star, ganadora de tres en el césped, hoy buscará un halago más en la arena y se pasa de lance. Es mucho más peligrosa de lo que parece. Ojo.

CALEDONIA ES LA REALISIMA LOGICA EN BUEN ENTREVERO

Ribetes de sumo interés tiene la prueba Cancagua que sobre 2.000 metros se correrá en tercer orden hoy en Palermo. Siete ganadoras de una, dos o tres carreras prometen su presencia, y **Caledonia** tiene perfil de fija, ya que repitiendo su segundo puesto de Daireaux a solo la cabeza, puede hacer galope largo y dejar para otro día a **Realísima**, su más temible enemiga que con su tercero de Karta está lista para poner el número. **Loggetta** que viene de fracasar pero con anterioridad le ganó a Caledonia, es buena tercera en discordia a la vez que **Stall Star** es un lance de proporciones ya que viene corriendo parejo. Los buscadores de bagayo tienen en **Filosa** una carta inmemorable. Acaba de ganar en el norte viniendo a una cuadra y cargando en el final. Si la prueba se hace movida desde el vamos, de los 300 al disco puede decir presente y no dejar titere con cabeza puesta. O sea que en el desarrollo estará la definición de esta prueba que de simple no tiene casi nada.

ARGENTINO: Programa Completo Para la Reunión de HOY

1ª CARRERA — Pr. SONSITA (Com. doble extra) - 1.600 Mts. — A las 16.30

(APUESTAS A GANADOR, PLACE, LLAVES, EXACTA, IMPERFECTA Y TRIFECTA)

4 ULT. PERF.	ANOTADOS	JOCKEY	e/k. PADRE-MADRE	CUIDADOR	ULTIMA PERFORMANCE	JOCKEY	Kl.	COTIZACIONES	Tiempo	Hip./Pta.	Fecha
1A 4S 2A 5S	1 MISS BIMBA	no correrá	3/56 Our Talisman-Miss Venecia	E.Ferro	1 por el hoc. a R.Cristina 56	M.Escagües	56	11.213 en 492.836	1'53"2/5	Arg.n.	20/4/83
3S 0A 5A 6S	2 PETIT CARLA	C.Pezoa	3/56 Pales-Lepet	F.Hilarrachea	3 a 6½ cpos. de Pagode 56	R.Moli	55	245.363 en 2.839.383	1'22"1/5	S.I.n.	27/4/83
0S 4A 0A 6A	3 PUNKAH	J.Martino	3/56 Pronto-Palatia	A.Etchart	9 a 8 cpos. de Pintadora 56	J.Martino	56	38.273 en 2.638.574	1'23"2/5	S.I.n.	27/4/83
5A 0S 0S 0A	4 LA GARGANTILLA	R.Barrueco-2	3/56 Youssef-Chimanguita	O.Olivetto	5 a 6 cpos. de Nakia 56	R.Michelena	51	2.933 en 652.837	1'39"3/5	Arg.n.	14/4/83
— — — —	5 MISS TERNURA	E.Figueroa-4	3/56 Ecuánime-Nocturna	M.Menéndez	Debuta	—	—	— — —	—	S.I.h.	3/4/83
0S 5S 0S 0S	6 SOLA BLUFF	R.Siniani-4	3/56 Bluff Bluff-Sinde	E.Vega	7 a 6 cpos. de Rezagante 56	J.Caro	56	72.755 en 2.938.399	2'3"	Arg.n.	24/4/83
5A 0S 0S 6A	7 HABERMOK	M.Lopez-2	3/56 Habberton-Amoqui	J.Antoimozzi	5 a 6 cpos. de S.Ball 56	M.López	55	3.263 en 452.634	2'8"2/5	Arg.n.	25/3/83
6A 0A 5A 5A	8 TRAFFIC TICKET	P.Armada-2	3/56 Crest Pan-T Gal	G.Vivas	6 a 12½ cpos. de Pensante 56	P.Armada	56	5.263 en 492.839	1'39"2/5	Arg.n.	14/4/83
0A 0S 4A 5A	9 SANTERA	V.Sanguinetti	3/56 Dancing Moss-Santal	J.Garcilazo	9 a 11 cpos. de Nakia 56	V.San'tti	55	144.536 en 652.837	1'39"3/5	Arg.n.	14/4/83
0S 2S 0S 4S	10 FRAU JUGADORA	M.Lezcano	3/56 Frari-Rimba Bluff	M.Gervasoni	7 a 6½ cpos. de L.Press 56	M.Lezcano	56	352.436 en 1.998.028	1'23"2/5	S.I.n.	27/4/83

Candid.: FRAU JUGADORA (10) — Enem.: Santera (9) — Sport: Petit Carla (2)

1: 1 M.Bimba, 10 F.Jugadora — 2: 2 P.Carla, 9 Santera — 3: 3 Punkah, 8 T.Ticket — LLAVES — 4: 4 La Gargantilla, 7 Habermok — 5: 5 M.Ternura — 6: 6 S.Bluff

2ª CARRERA — Pr. RIDERE (Final. doble extra) - 1.000 Mts. — A las 17.5

(APUESTAS A GANADOR, LLAVES, ENGANCHE, EXACTA, IMPERFECTA Y TRIFECTA)

4 ULT. PERF.	ANOTADOS	JOCKEY	e/k. PADRE-MADRE	CUIDADOR	ULTIMA PERFORMANCE	JOCKEY	Kl.	COTIZACIONES	Tiempo	Hip./Pta.	Fecha
0S 4A 3A 1A	1 CABRERO	J.Martino	5/57 Happy Hypocrite-La Canosa	A.Bianchimano	7 a 5 cpos. de E. Diestro 57	A.Vella	56	244.151 en 1.662.735	58"3/5	S.I.n.	20/2/83
0L 6A 0S 0A	2 EL CENTURION	J.Viola-3	5/57 Anjou-Dora Alejandra	B.Moreno	7 a 13 cpos. de M. Star 56	R.Sosa	56	16.263 en 582.736	1'15"	L.P.n.	26/4/83
0S 0A 0A 0S	3 HERB	C.Labeque-2	7/57 Heroe-Bien de Abajo	J.Salas	12 g 14 cpos. de Maguila 56	C.Labeque	55	9.283 en 1.802.938	58"	S.I.n.	27/4/83
0A 0A 0A 1A	4 DISCEPOLIN	C.Giussi-2	5/57 Rigolo-Femme	A.Giovanetti	9 a 10½ cpos. de El Bacará 56	E.Liceri	56	3.286 en 79.422	56"1/5	Arg.n.	26/7/81
0S 0S 0L 1L	5 GRAN AUSENTE	T.Benitez-4	5/57 Unicornus-Fiscalesa	V.Davicino	7 a 7 cpos. de Maguila 56	T. Benitez	51	42.736 en 1.802.938	58"	S.I.n.	27/4/83
0A 0A 5A 4A	6 OSITO POLAR	T.Aguirre-4	5/57 Cavalier-Las Chuñas	L.Florio	7 a vs. cpos. de El Rata 56	T.Aguirre	56	8.263 en 372.835	1'58"	Arg.n.	22/4/83
0L 5L 0S 4L	7 CONFIDENCIAL	H.Caceres-4	6/57 Constante-Engañosa	T.Montero	17 a 15 cpos. de Status 58	R.Latorre	56	8.273 en 229.830	1'15"	L.P.n.	26/9/82
4A 0S 0S 0S	8 BOCINERO	V.Centeno	5/57 Betabel-Actora	O.Damiani	4 a 3 cpos. de Chicorito 58	V.Centeno	56	12.736 en 298.939	1'13"2/5	Arg.n.	10/12/82
3A 0A 2A 4A	9 INANIMADO	J.Caro-3	5/57 Instigador-Anima	P.Rojas	3 a 8 cpos. de Chemineau 56	R.Laitán	54	33.546 en 280.393	59"3/5	Arg.n.	15/4/83
0S 0A 5S 0A	10 BAMBOLINITO	no correrá	5/57 Bambolino-Cosi	M.Cortés	11 a vs. cpos. de Maguila 56	R.Buonocore	56	142.534 en 1.802.938	58"	S.I.n.	27/4/83
1A 4A 3A 5A	11 EL ESPINILLO	M.Mercau-2	5/57 Gemini Six-Escarlatina	J.Lencina	1 a v.m. a Rubinstein 56	J.Valdivieso	56	11.884 en 93.440	58"2/5	Arg.n.	25/9/81

Candid.: INANIMADO (9) — Enem.: Cabrero (1) — Sport: Bocinero (8)

1: 1 Cabrero, 6 O.Polar — 2: 2 El Centurion, 10 Bambolinito — 3: 3 Herb, 8 Bocinero — LLAVES — 4: 4 Discepolin, 7 Confidencial — 5: 5 G.Ausente, 9 Inanimado — 6: 11 El Espinillo

3ª CARRERA — Pr. CANCAGUA (Com. 1ª doble extraordinaria) - 2.000 Mts. — A las 17.45

(APUESTAS A GANADOR, PLACE, LLAVES, EXACTA, IMPERFECTA Y TRIFECTA)

4 ULT. PERF.	ANOTADOS	JOCKEY	e/k. PADRE-MADRE	CUIDADOR	ULTIMA PERFORMANCE	JOCKEY	Kl.	COTIZACIONES	Tiempo	Hip./Pta.	Fecha
2A 3A 0A 2A	1 CALEDONIA	R.Sosa	5/53 Pronto-Clavinia	A.Salvati	2 a cab. de Daireaux 56	R.Sosa	56	482.736 en 2.398.093	1'50"2/5	S.I.n.	27/4/83
0S 4A 0S 4A	2 ETRURIA	R.Iosellí-4	5/50 Samos III-Evangeline	J.Garcia	9 a 14 cpos. de Epoca 56	R.Joselli	51	12.837 en 1.098.283	1'37"2/5	S.I.n.	27/4/83
0S 1A 4S 6S	3 LOGGETTA	O.Dominguez	4/57 Kastel-La Fénica	E.Perdomo	9 a vs. cpos. de N.Tratdition 56	C.Dominguez	55	3.526 en 1.812.833	2'13"	S.I.n.	?/4/383
1S 5S 5S 5A	4 FILOSA	H.Libré	4/55 Nick Quick-Finn	L.Sabao	1 por ½ pzo. a Cavalle 56	H.Libré	56	192.836 en 2.293.839	2'1"2/5	S.I.n.	17/4/83
3S 2S 6A 3S	5 STALL STAR	G.Sena	5/55 Stallwood-Guana	J.Figueras	3 a 6 cpos. de Vicuña 56	G.Sena	51	336.253 en 1.482.735	1'35"2/5	S.I.n.	20/4/83
3A 6A 3A 6A	6 REALISIMA	M.Lezcano	4/57 Rigolo-La Coquette	M.Gervasoni	3 a 6 cpos. de Karta 56	M.Lezcano	56	52.736 en 434.526	1'25"2/5	Arg.n.	16/4/83
1A 2A 6S 0A	7 ROCAILLE	P.Armada-2	4/52 Dancing Moss-Roletta	J.Garcilazo	1 por 2½ cpos. a La Marozia 56	P.Armada	51	127.358 en 398.203	1'54"2/5	Arg.n.	27/4/83

Candid.: CALEDONIA (1) — Enem.: Realísima (6) — Sport: Loggetta (3)

1: 1 Caledonia — 2: 2 Etruria — 3: 3 Loggetta — LLAVES — 4: 4 Filosa, 5 S.Star — 5: 6 Realisima — 6: 7 Rocaille

4ª CARRERA — Pr. DIA UNIV. DEL PERIOD. DEL TURF (Final 1ª doble extraordinaria) - 1.300 Mts. — A las 18.25

(APUESTAS A GANADOR, LLAVES, ENGANCHE, EXACTA, IMPERFECTA Y TRIFECTA)

4 ULT. PERF.	ANOTADOS	JOCKEY	e/k. PADRE-MADRE	CUIDADOR	ULTIMA PERFORMANCE	JOCKEY	Kl.	COTIZACIONES	Tiempo	Hip./Pta.	Fecha
0S 0S 0S 0A	1 CACIQUITO	J.Benitez-4	3/56 Bauprés-Rosa Viva	C.Rodriguez	10 a vs. cpos. de Manizal 56	J.Benitez	56	9.383 en 2.183.936	58"3/5	S.I.n.	29/4/83
0A 0A 0A 0A	2 NIÑO SOLO	A.Tarraño	3/56 Sin Revés-Privas	V.Cevasco	7 a 13 cpos. de F.Macho 56	A.Tarraño	55	726 en 444.839	1'20"3/5	Arg.n.	28/4/83
0S 0A — —	3 MUSASHI	C.Vega	3/56 Ydja-Montana Chief	A.Cabrera	13 a vs. cpos. de Manizal 56	J.Repiso	51	3.141 en 2.183.936	58"3/5	S.I.n.	29/4/83
0S 3S 6A 0A	4 EL NAPO	R.Rodriguez-4	3/56 Suvarov-Full Bandoleur	R.Pereyra	13 a vs. cpos. de P.Body 56	C.Pezoa	56	123.141 en 2.362.538	1'22"2/5	S.I.n.	23/4/83
6A 0S 0S —	5 MATRAFE	R.Tavella	3/56 Ovid-Pretty Pet	A.Aguirre	6 a 11 cpos. de El Ballenero 57	R.Ferreira	56	1.823 en 682.837	58"	Arg.n.	22/4/83
6A 5A 0A 0A	6 PERCEPTIVO	P.Armada-2	3/56 Frisco-Serayá	J.Garcilazo	6 a vs. cpos. de Maremoto 56	J.Val'so	56	28.550 en 646.600	1'39"3/5	Arg.h.	30/4/83
4S 0S 3S 4L	7 NESO	E.Jara	3/56 Poitiers-Mastes Trece	E.Martucci	4 a 9 cpos. de P.Body 56	E.Jara	56	152.534 en 2.362.538	1'22"2/5	S.I.n.	23/4/83
0A 0A — —	8 DOBLE TERMINAL	J.González-4	3/56 Terminal-Mataora	A.González	10 a vs. cpos. de F.Macho 56	J.Batruni	56	1.299 en 444.839	1'20"3/5	Arg.n.	28/4/83
0L 0S 0S 0S	9 COMIENZO	J.Palacios	3/56 El Virtuoso-Hanasan	A.Maver	13 a vs. cpos. de S.de Amor 57	J.Leske	57	1.040 en 499.180	2'8"2/5	L.P.n.	3/10/82
2A 0S 3S 4A	10 PRIMITIVO ROCK	J.Valdivieso	3/56 Bonirock-Vispa	A.Cardinale	2 a 9 cpos. de F.Oidor 56	P.Peralta	56	48.836 en 682.937	1'25"	Arg.n.	16/4/83
0A 0S 0A 6S	11 ANDARIEGO SOY	R.Sosa	3/54 Siganlo-Mamá Doctora	H.Cassalotti	11 a 17 cpos. de K.of Fame 56	E.Romero	51	26.453 en 1.918.726	1'12"2/5	Arg.n.	10/4/83
0A — — —	12 EL RETRATO	D.Pascuariello-4	3/56 Estribo-Rubianina	R.Medina	9 a 18 cpos. de K.of Fame 56	D.Pas'llo	51	12.534 en 1.918.726	1'12"2/5	Arg.n.	10/4/83

Candid.: PRIMITIVO ROCK (10) — Enem.: Neso (7) — Sport: Perceptivo (6)

1: 1 Caciquito, 8 D.Terminal — 2: 2 N.Solo, 10 P.Rock — 3: 3 Musashi, 9 Comienzo — LLAVES — 4: 4 El Napo, 7 Neso — 5: 5 Matrafe, 12 El Retrato — 6: 6 Perceptivo, 11 A.Soy

5ª CARRERA — Pr. SIERRA BALCARCE (Com. 2ª doble extraordinaria) - 1.400 Mts. — A las 19.5

(APUESTAS A GANADOR, PLACE, LLAVES, EXACTA, IMPERFECTA Y TRIFECTA)

4 ULT. PERF.	ANOTADOS	JOCKEY	e/k. PADRE-MADRE	CUIDADOR	ULTIMA PERFORMANCE	JOCKEY	Kl.	COTIZACIONES	Tiempo	Hip./Pta.	Fecha
4S 3A 3A 1A	1 GOLDPA	J.Caro-3	3/56 1/2 Sunburn-Pavona	N.Caballero	4 a 4 cpos. de Plastilina 56	C.Dominguez	56	145.363 en 1.382.735	1'23"2/5	S.I.n.	29/4/83
4A 2A 1S 1A	2 EXITOSA	P.Sahagián	3/56 1/2 Laramie Trail-Elaine	J.Vallejos	4 a 5 cpos. de S. Lady 56	P.Sahagián	56	293.856 en 667.463	1'38"2/5	Arg.n.	27/3/83
2A 5S 2A 2A	3 CAMPINAS	R.Laitán	3/56 1/2 Blue Diamond II-Petit Pas	J.Maldotti	2 a 1½ cpos. de H. Night 52	R.Laitán	52	250.210 en 721.870	1'25"	Arg.n.	16/4/83
0S 0A 2M 1M	4 GALPONERA	P.Garnica-2	3/56 1/2 Gallión-Patochada	A.Merli	9 a 9 cpos. de O. Pial 55	R.Salva	52	130.097 en 1.757.075	1'48"1/5	S.I.n.	20/4/83
5A 1A 1A 1S	5 CARA MIA	Dudosa	3/56 1/2 Laramie Trail-Indira	J.Caro	5 a 7 cpos. de S. Lady 56	J.Caro	55	158.700 en 667.463	1'38"2/5	Arg.n.	27/3/83
1A 1A 2A 0S	6 HOLLY NIGHT	no correrá	3/56 1/2 Keats-Great Pease	A.Giovanetti	1 por 1½ cpo. a Campinas 56	C.Dominguez	56	162.534 en 782.736	1'25"	Arg.n.	16/4/83
5A 1A 3A 1S	6aSPORT LADY	J.Valdivieso	3/56 1/2 Banner Sport-Perusa	Idem	5 a 7 cpos. de F. Lluvioso 56	J.Valdivieso	54	61.990 en 1.290.800	1'26"2/5	S.I.n.	10/4/83
0S 1S 3S 5A	7 HIBERINA	R. Pedernera	3/56 1/2 Hibernal-Torokina	R.Heredia	8 a vs. cpos. de Che Tel 56	R.Pedernera	51	123.654 en 2.398.038	1'47"3/5	S.I.n.	23/4/83

Candid.: SPORT LADY (6a) — Enem.: Exitosa (2) — Sport: Cara Mía (5)

1: 1 Goldpa — 2: 2 Exitosa — 3: 3 Campinas — LLAVES — 4: 4 Galponera, 7 Hiberina — 5: 5 Cara Mia — 6: 6 H. Night, 6aS. Lady

6ª CARRERA — Pr. ASOC. DE PERIOD. DE TURF DE BS. AS. (Final. 2ª doble extraordinaria) - 1.500 Mts. — A las 19.45

(APUESTAS A GANADOR, LLAVES, ENGANCHE, EXACTA, IMPERFECTA Y TRIFECTA)

4 ULT. PERF.	ANOTADOS	JOCKEY	e/k. PADRE-MADRE	CUIDADOR	ULTIMA PERFORMANCE	JOCKEY	Kl.	COTIZACIONES	Tiempo	Hip./Pta.	Fecha
— — — —	1 MANGO PAYADOR	no correrá	2/55 Big Money-Vidalitay	H.Melo	Debuta	—	—	— — —	—	—	—
0S 0A — —	2 HOHNER	O.Zapata	2/55 Good Bloke-Hija Diabla	C.Gamarra	13 a vs. cpos. de G.Greek 55	O.Zapata	55	42.635 en 2.572.635	1'22"2/5	S.I.n.	17/4/83
— — — —	3 VOLNAY	D.Sosa	2/55 Pardallo-Doisy	R.Reta	Debuta	—	—	— — —	—	—	—
5A — — —	4 SOLARIS	O.Ayude	2/55 Cipol-Nigfall	J.Ferro	5 a 9½ cpos. de Verones 56	O.Ayude	56	5.263 en 340.243	1'13"2/5	Arg.n.	28/4/83
4S 0S — —	5 SUSO	M.Sarati	2/55 Sheet Anchor-La Flautita	E.Labrador	4 a 6 cpos. de El Inca 55	V.Sabin	55	123.141 en 1.273.835	56"2/5	S.I.n.	9/4/83
0A 0A 0A 0A	6 NEGRO BETUN	J.Caro-3	2/55 Squindy-Cimitita	M.Menéndez	9 a 12 cpos. de T.Loco 57	P.Molina	56	2.516 en 566.273	59"3/5	Arg.n.	15/4/83
2A 3A 3A —	7 GRAN FLYER	J.Valdivieso	2/55 El Gran Capitán-High Flyer	A.Giovanetti	2 a 4½ cpos. de Protest 56	J.Val'so	55	52.837 en 278.637	1'32"	Arg.n.	24/4/83
— — — —	8 BACKGAMOND	S.Videla	2/55 Cipol-Delta Bay	M.Gervasoni	Debuta	—	—	— — —	—	—	—
3A — — —	8aEL ASESOR	M.Lezcano	2/55 Cipayo-Compostela	Idem	3 a ½ cpos. de Luciole 56	M.Lezcano	56	62.735 en 287.363	1'24"2/5	Arg.n.	10/4/83
0A — — —	9 POKER DE REYES	J.Aguirre	2/55 Snow Poker-Dark Rose	J.Castelli	12 a 15 cpos. de T.Loco 58	J.Aguirre	51	1.314 en 566.273	59"3/5	Arg.n.	15/4/83
0A 0A 0S —	10 GALAN REAL	A.Sánchez	2/55 Angel Real-Gravena	A.Liceri	11 a vs. cpos. de Veroness 56	A.Sánchez	55	24.645 en 340.243	1'13"2/5	Arg.n.	28/4/83
0A 6S 5S 4A	11 CASIMIR	C.Vera-3	2/55 Suvarov-Irremediable	P.Salazar	7 a vs. cpos. de Ustaritz 55	C.Vega	54	24.810 en 624.910	1'32"	Arg.n.	30/4/83
3A 0A 0A —	12 MIRAMELINDO	C.Cáceres	2/55 Yata Nahuel-Jansena	E.Clerc	3 a 5 cpos. de Protest 56	C.Cáceres	56	29.838 en 278.637	1'32"	Arg.n.	24/4/83
— — — —	13 INVERMAK	R.Laitán	2/55 Kasteel-Simpática	E.Martucci	Debuta	—	—	— — —	—	—	—

Candid.: EL ASESOR (8a) — Enem.: Gran Flyer (7) — Sport: Miramelindo (12)

1: 1 M.Payador, 8 Blackgamond, 8aEl Asesor — 2: 2 Bohner, 9 P.de Reyes, 13 Invermark — 3: 3 Volnay, 10 G.Real — LLAVES — 4: 4 Solaris, 12 Miramelindo — 5: 5 Suso, 11 Casimir — 6: 6 N.Betún, 7 G.Flyer

Trote: Desmienten Envenenamiento

La palabra de la gente de los studs es categórica. Murió un solo ejemplar y fue por un cólico. Lo del envenenamiento solo fue un cuento . . .

Frente a las gravísimas versiones que circularon el día martes sobre casos de envenenamiento de caballos trotadores que cumplen sus actuaciones en el hipódromo de Hurlingham, CRONICA decidió ahondar en la investigación. Y en la mañana de ayer, estuvimos en la caballeriza que atiende Luis Funes porque allí justamente, se hablaba de dos casos fatales. Este profesional es uno de los más destacados del medio y pudimos comprobar sus boxes bien cubiertos por elementos de trote los que, todos los fines de semana dan espectáculo a un público muy especial que se moviliza entre el nombrado escenario (Hurlingham) y el de Ituzaingó.

Pero dejemos que el cuidador Funes nos narre las cosas: "No fueron dos los caballos muertos en mi stud sino una sola y yegua. Lamentablemente, se trata de Norbie Adiós, una trotadora nacida en 1980 que, en la actualidad, figuraba entre las mejores del medio. Invicta en su campaña, titular de varios triunfos y con una trayectoria clásica que el domingo último le permitió sumar una nueva conquista. Luego de la victoria —enfatizó el ciudador— la noté muy molesta al volver al stud, le di algunas fricciones con alcohol y la hice caminar por el patio, algo se tranquilizó pero al volver a su box, volvió a descontrolarse. Llamé al veterinario que comprobó un cólico, recetó medicación pero, lamentablemente, Norbie Adiós murió en la madrugada". Hasta allí la explicación dada con una simpleza tal del que ha vivido estos acontecimientos a montones.

Y nos lo explica Funes: "Es un caso más de los tantos que se producen en un stud. Inclusive, una de las muertes más normales de caballos es la del cólico, producto de alguna medicación que "no sentó" o de algún tipo de ración. De manera que no pasó nada raro ni tienen asidero las versiones que trajeron a CRONICA hasta mi caballeriza".

Esa es su campaña. La otra, la del envenenamiento o del exceso de drogas —se le adjudicaba a los caballos de Funes presentar continuas diarreas o irregularidades orgánicas— entran en el terreno de lo subjetivo. Y podrían surgir de algunos colegas que pretenden deteriorar su imán, como para no ser consideradas con seriedad en tanto y en cuanto no existan detalles concretos.

Las Catorce Cuadras del Especial Sierra Balcarce no Tienen Desperdicio de Ningún Orden

¡SPORT LADY ES CARTA DE LUJO!

La escueta programación efectuada para la fecha por las autoridades que rigen el destino del hipódromo de Palermo que dará comienzo a las 16.30 con promesa de finalización a las 21.15 atraso mediante, tiene como cotejo central la disputa del Premio Especial Sierra Balcarce, evento a disputarse en quinto orden sobre la distancia de 1.400 metros y donde se darán cita yeguas de 3 años y más edad. Ya está anunciada la deserción de Holly Night, a la cual seguramente se sumará la de Cara Mía ya que ésta acaba de ganar hace muy pocas horas la prueba base de La Plata y es casi clavado que se quedará en el box.

A la hora de emitir nuestro voto, el mismo se lo entregamos a **Sport Lady**. Si bien la descendiente de Banner Sport que se encuentra bajo la experta preparación de Adolfo P. Giovanetti es algo irregular, tras ganarle a Destination en excelente performance, fue tras cartón tercera de Cara Mía algo alejada pero con el agravante de haber sido tocada en carrera, lo que posibilitó que muchos se olvidaran de eso y en la siguiente superara a Realmente en buen estilo abonando demasiado. El fresco quinto puesto de Fat Lluvioso a media docena de cuerpos es por demás valioso y la pone a tiro perfectamente para el actual compromiso.

Exitosa, de todas maneras, será una enemiga de primera línea. Si bien lo más positivo lo tiene registrado a lo largo de la recta donde tras escoltar a Emociones hizo tabla rasa en tres oportunidades superando a Duarcal, Ossy y Country Val en forma consecutiva, al ir por primera vez a la vuelta fue segunda de Cara Mía a medio cuerpo y más tarde cuarta de Sport Lady en performance que tiene su mérito.

Cara Mía, si corre, será también de temer al máximo. Su victoria de ayer en el bosque no dejó dudas, y anterior a su quinto de Sport Lady había ganado tres pruebas en la vuelta dando muestras de su poder locomotivo. Otra que tiene lo suyo y no se podrá descartar es **Campinas**, cuyo segundo de Holly Night es valioso al extremo y la pone en perfectas condiciones de encabezar el marcador de la carrera, más ahora que le tomó el gusto al codo. Y cuidado que puede pagar más de lo esperado por todos de antemano. Descartarla es cosa de locos.

—TRACTORERO, Y LA HORA DEL DESQUITE—

Cuando se esté acercando la hora final, en la séptima carrera, habrá que poner bien el dedo y apuntar a la ventanilla justa, ya que los 1.200 metros del Premio Elma, donde comienza la 3ª Doble Extraordinaria servirán teniendo aunque sea un solo valeriano para esperar con ansias el desquite, y entonces nada mejor que rumbear para los palomares de **Tractorero**, que por tres veces al hilo pegó en el palo y le llegó la hora del desquite. Gran Showman, Marfalo y Noticioso fueron los verdugos de turno y eso prueba dos cosas. La regularidad que tiene y su también conocida amargura, más ahora el disco lo puede esperar victorioso, aunque será bravo, ya que **Abad** puede hacerle la boleta, aunque esto es un ejemplar que da la firme impresión de correr mejor en la grama que en la arena. El lance tiene el nombre de **El Centinela** que cuenta con algunas buenas mientras que **Marduk** es indicado para poner en las pizarras un número japonés que deje a la cátedra hablando en chino, sobre todo por su última actuación donde fue cuarto de Gessler mejorando en grande sus anteriores presentaciones. Todo vale, pero la realidad tiene un nombre: **Tractorero**.

ACLARACIONES POR SANTERA Y GALAN REAL

Para la reunión de hoy en Palermo, fueron solicitadas dos aclaraciones. Las mismas las realizaron los cuidadores Juan Carlos Otero Garcilazo y Andrés S. Liceri por **Santera** y **Galán Real**, respectivamente. Ojo entonces.

HUGO CAPANO

APILESE

No son muchas las oportunidades de ver en acción a **Hugo Capano**, un buen jinete injustamente olvidado por muchos cuidadores, más hoy Elbio Banno le da la oportunidad de lucirse con **Tractorero** y estamos seguros que responderá a los esperado con su probada capacidad. Entonces no se deje convencer por nadie, no lo dude ni siquiera un minuto y **apílese** bien.

ITUZAINGO, Y UNA CITA

Tal como se viene haciendo con sumo éxito, nuevamente el sábado, el hipódromo de Trote de Ituzaingó será receptáculo de un calificado programa compuesto por siete carreras de primer nivel con cartas para todos los gustos. La jornada, que dará comienzo a las 13.30, finalizará a las 17.15 según lo previsto y es seguro de que la reunión contará, como de costumbre, con numerosos aficionados que colmarán sus tribunas. Anticipo firme de lo que pasará el domingo con un programón que hace impostergable la cita.

HOMENAJE AL GREMIO

Dos competencias que afectan al gremio periodístico con su nombre, se disputarán en la tarde palermitana de la fecha. En cuarto orden se llevará a cabo el Premio Día Universal del Periodista del Turf, evento a correrse sobre 1.300 metros para caballos de 3 años que no hayan ganado, mientras que en sexto término se correrá la prueba Asociación de Periodistas de Turf de Buenos Aires, donde a través de 1.500 metros se darán cita potrillos de 2 años perdedores. Palermo, como todos los años, cumplió con el gremio...

7ª CARRERA — Pr. ELMA (Com. 3ª doble extraordinaria) - 1.200 Mts. — A las 20.30

(APUESTAS A GANADOR, PLACE, LLAVES, EXACTA, IMPERFECTA Y TRIFECTA)

4 ULT. PERF.	ANOTADOS	JOCKEY	c/k. PADRE-MADRE	CUIDADOR	ULTIMA PERFORMANCE	JOCKEY	Kl.	COTIZACIONES	Tiempo	Hip./Pta.	Fecha
0S 0S 0L 1L	1 CON ESPIA	L. Alzamora	4/57 El Espía-Con Ternura	R.Carrio	12 a vs. cpos. de R. Julián 56	L.Alzamora	56	4.273 en 1.902.837	1'22"2/5	S.I.n.	6/10/82
0A 0A 0A 2A	2 MOLINO	L.Trivino	4/57 Masqued Dancer-La Zaina	E.Boni	7 a vs. cpos. de Factorial 56	L.Trivino	55	42.535 en 319.828	1'49"2/5	Arg.n	19/2/83
0S 0S 0A 1L	3 EL MALANDRA	A.Medina-2	4/57 Bob Jerry-Gilera	J.Rodas	8 a 8½ cpos. de I. Dancer 56	A.Medina	56	7.263 en 2.273.645	1' 9"2/5	S.I.n.	17/4/83
4S 2S 3S 0A	4 ABAD	G.Rizzi	4/57 Aberdeen Park-Kalóuba	A.Etchart	4 a 6 cpos. de Batey 56	G.Rizzi	56	452.635 en 2.873.039	58"	S.I.n.	29/4/83
2A 2A 2A 0S	5 TRACTORERO	H.Capano-2	4/57 Sátiro-Lapamada	E.Banno	2 a 4 cpos. de Noticioso 57	H.Capano	51	90.283 en 1.180.283	1'19"	Arg.n.	24/4/83
4A 0S 5A 3A	6 MARDUK	D.Orcellet	4/57 Mount Athos-Guadaluz	F.DiLauro	4 a 3 cpos. de Gesller 56	L.Zárate	51	18.726 en 792.837	58"	Arg.n.	24/4/83
0A 3A 4A 5A	7 DEGRADEE	J.Caro-3	4/57 Dalry-Gersendre	R.Marinetti	7 a 6½ cpos. de R. Jus 56	A.De Arriba	54	552.53 en 362.738	1'23"2/5	Arg.n.	28/4/83
0A 0A 4L 0L	8 DOUGLAS	R.Laitan	4/57 Decorum-Estebana	J.Maldotti	7 a 8 cpos. de Noticioso 57	R.Laitan	57	12.340 en 180.283	1'19"	Arg.n.	24/4/83
4L 0L 1A 0A	9 FRAY MARTIN	H.Prieto	4/57 Frari-My Fiancee	A.Haim	4 a 6½ cpos. de Dealer 56	H.Prieto	56	87.929 en 662.836	1'17"	L.P.n.	21/4/83
0L 0L 0S 0S	10 REY MAGO	J.Ojeda	4/57 Good Bloke-Royalty	R.Fondovila	11 a vs. cpos. de Agayudo 57	R.Feriz	57	8.205 en 636.200	1'45"	L.P.h.	17/4/83
5S 3S 0S 0S	11 EL CENTINELA	V.Sanguinetti	4/57 Keenly-Cary	R.Yalet	5 a 2 cpos. de Bequenorte 56	V.Sanguinetti	56	382.836 en 2.393.808	1'24"	S.I.n.	4/4/83

Candid.: TRACTORERO (5) — Enem.: Abad (4) — Sport: El Centinela (11)

LLAVES: 1 — 1 C. Espia, 2 Molino | 2 — 3 El Malandra, 6 Marduk | 3 — 4 Abad, 7 Degradee | 4 — 5 Tractorero | 5 — 8 Douglas, 11 El Centinela | 6 — 9 F. Martin, 10 R. Mago

8ª CARRERA — Pr. MATAGANA (Final. 3ª doble extraordinaria) - 1.000 Mts. — A las 21.15

(APUESTAS A GANADOR, LLAVES, ENGANCHE, EXACTA, IMPERFECTA Y TRIFECTA)

4 ULT. PERF.	ANOTADOS	JOCKEY	c/k. PADRE-MADRE	CUIDADOR	ULTIMA PERFORMANCE	JOCKEY	Kl.	COTIZACIONES	Tiempo	Hip./Pta.	Fecha
3S 0S 0S 5A	1 FRAU SATURNALIA	E.Liceri	2/55 Frari-Goiana	R.Enriquez	3 a 4½ cpos. de L.Hand 52	J.Val'so	55	32.230 en 1.525.433	1'12"	S.I.h.	29/4/83
4A 4A — —	2 WENCELONA	J.Martino	2/55 Wenceslao-Giglieta	A.Etchart	4 a 3½ cpos. de Zarpoquina 56	J.Martino	56	88.727 en 472.835	58"2/5	Arg.n.	22/4/83
— — — —	3 ELIMCAL	V.Centeno	2/55 Logical-Olimpia's Sun	A.Colome	Debuta	—		—		—	
— — — —	4 JUSTA QUICK	D.Orcellet	2/55 Quick Bluff II-Con Justeza	M.Gervasoni	Debuta	—		—		—	
— — — —	4a REBELLE	M.Lezcano	2/55 Rigoló-Tiger Lady	Idem	Debuta	—		—		—	
— — — —	5 SOLARITA QUEEN	P.Garnica-2	2/55 Elva's King-Rampa	O.Ojeda	Debuta	—		—		—	
2A — — —	6 TASNTA	no correra	2/55 Rock of Ages-Tasna	J.Maldotti	2 a 2 cpos. de Zarpoquina 56	R.Ferreira	55	4.627 en 472.835	58"2/5	Arg.n	22/4/83
3A 6A 6A —	7 COMEDIANTA	R.Desvard-2	2/55 Combé-Sugary	C.Zalba	3 a 3 cpos. de Zarpoquina 56	W.Mar'chio	55	9.980 en 472.835	58"2/5	Arg.n.	22/4/83
— — — —	8 BRAZOLA	O.Ilarione	2/55 Bdashd-Vitrerie	J.Vallejos	Debuta	—		—		—	
0A — — —	9 RICH GIFT	E.Jara	2/55 Rigoló-Godd Speed	J.Caro	10 a vs. cpos. de Zarpoquina 56	E.Jara	56	72.837 en 472.835	58"2/5	Arg.n.	22/4/83
— — — —	10 CLANTOPIC	C.Vera-3	2/55 Utópico-Claeny Falg	D.Pascual	Debuta	—		—		—	
— — — —	11 PLEURS	J.Valdivieso	2/55 Con Brio-Peña Brava	J.Corte	Debuta	—		—		—	
— — — —	12 PLAYING	J.Benitez-3	2/55 Prince Dilemma-Playing Mile	J.Lencina	Debuta	—		—		—	
— — — —	13 CHANTUNA	A.Ramos	2/55 Enchanter II-Polbary	H.Melo	Debuta	—		—		—	
— — — —	14 JUIVE	no correra	2/55 Our Talismán-Thisbe	E.Ferro	Debuta	—		—		—	
6S 3A 6S 4A	15 ABNEGADA	J.Romero-3	2/55 Broken Penny-Admiradora	R.Ghiglioti	6 a 5 cpos. de T.Skiff 55	J.Val'so	55	223.949 en 1.846.339	56"2/5	S.I.n.	17/4/83

Candid.: PLEURS (11) — Enem.: Wencelona (2) — Sport: Comedianta (7)

LLAVES: 1 — 1 F. Saturnalia, 7 Comedianta | 2 — 2 Wencelona, 8 Brazola, 10 Ciantopic | 3 — 3 Elimcal, 14 Juive | 4 — 4 J. Quick, 4a Rebelde, 13 Chantuna | 5 — 5 S. Queen, 9 R. Gift, 11 Pleurs | 6 — 6 Tasnata, 12 Playing, 13 Abnegada

CON "CACHULO" PRIETO EN POSTURA, LA PUPILA DE JORGE CARO HIZO GALOPE LARGO

¡Cara Mía Brindó Buena Exhibición!

Si bien una programación de 10 carreras resulta una "dosis" bastante aceptable para mitad de semana, la reunión de ayer en el hipódromo de La Plata mantuvo el nivel de intrascendencia habitual en los últimos tiempos. Tal vez nos "empalagamos" demasiado con aquella memorable jornada del 7 de abril pasado, y ahora, pasado el relumbrón, se va haciendo visible la verdadera piel del circo del "Bosque", con pruebas de flaco interés, protagonizada por "los mismos de siempre".

Ante este panorama, no fue mucho el público que concurrió, y la mayoría lo hizo atraído por la disputa del clásico "Arturo A. Bullrich", que sobre la distancia de 1.200 metros, reunió a un lote de yeguas de notable trayectoria en los máximos. Llamaba la atención la manifiesta paridad de fuerzas, que a priori, creaba enorme expectativa. En la pista la cosa fue muy distinta, porque la superioridad de Cara Mía resultó abrumadora. Las deserciones de Marinante y Campinas no quitaron interés a la prueba que mostró, a poco de andar, a las cinco competidoras en parecida línea. Metros más adelante, Cara Mía se recortó al frente, pero sin desprenderse demasiado de Soy Sutil, Gran Aventura, Love For Sale y La Valerosa, que en ese orden no le perdían pisada.

Así recorrieron el codo, notándose el quedo de Gran Aventura, que renunciaba a la lucha mucho antes de lo previsto. Ni bien pisaron la recta "Cachulo" le "aflojó" a la de El Candil que, a apesar de abrirse, mantuvo amplias ventajas sobre Love For Sale. Los metros decisivos no agregaron nada nuevo, manteniendo la favorita cuatro cuerpos sobre la defensora del "Cabecita", tras la que fueron llegando como pudieron, Soy Sutil y La Valerosa, con Gran Aventura en un penoso quinto puesto, que de ningún modo tomamos como válido.

Realmente impresionante resultó la victoria de esta pensionista de Jorge Caro, que volvió a la distancia que mejor se adapta a su condición de gran veloz, tras una incursión por la media distancia, y no menos importante lo de Love For Sale que concretó la mejor actuación de su campaña. La directa de las hijas de Laramie Trail vino a $ 37.400.

Resultados Generales

1ª Carrera — **Premio CON CELIA** — **1400 Metros**

(En esta carrera comenzó la Apuesta Doble)

CABALLO	JOCKEY	Nº	Gan.	Placé	Dividendo		Pag.
1 (M.MERCEDES 55, C.Cáceres		(1)	42635	6750	5800	2900	—.—
2 L. Mountain 55, V. Sabin		(5)	72675	17780		2300	3400
3 S. Pura 55, A. Sandoval		(3)	32730	2515		4500	7500
4 P. Florencia 55, M. Cañedo		(11)	20555	3345			12100
5 Cubale 55, A. Rivero		(6)	930	840			267700
6 Lucifera 55, F. Rivero		(7)	7150	1590			34800
7 (V. Winner 55, M. Garcia		(2)	c/el 1				5800
8 Tifera 55, V. Aguirre		(9)	920	45			270.600
9 E. Maleva 55, W. Serrudo		(8)	2355	20295			105800
U Lesica 55, A. Medina		(10)	1025	140			242300
TOTALES			180465	53200			

No corrió: S. Body (4).
LLAVE GANADORA 1-3: $ 3400.
APUESTA DOBLE: Total de vales: 16.129. Total del pozo: $ 222.580.200. Vales de la ganadora: 3.668. Cotización del vale: $ 60.680. Valor del enganche: $ 67.000.
Ganada por 1½ cpo.; la 3ª a 3 cpos.; la 4ª a 4 cpos.; la 5ª a 6 cpos. y la 6ª a la cbza. (Bandera verde para el 5º puesto). Tiempo: 1'29"1/5. Cuidador: L. Parisi. Caballeriza: Las Islas. La ganadora es hija de P. Valiant y Quiyana. Edad: 2 años.

2ª Carrera — **Premio QUE LA AGARREN** — **1.100 Metros**

(En esta carrera finalizó la Apuesta Doble)

CABALLO	JOCKEY	Nº	Gan.	Placé	Dividendo		Pag.
1 MRTS. YEYE 57, J.Mansilla		(7)	16725	2190	12100	2800	—.—
2 Barramao 57, H.Granea		(8)	5985	1145		3500	33.800
3 Feudo 54, R.Ramallo		(3)	33295	3740		2400	6.000
4 (Yacairan 57, G.Rojas		(5)	7785	1180			26.000
5 Primo Vit 57, M.Sandoval		(1)	25700	1265			7.800
6 (Meta Sun 57, C.Cáceres		(4)	c/el 5				26.000
7 Che Protector 54, E.Romero		(6)	10570	540			19.100
8 Placet 55, H.Blanco		(10)	35420	2410			5.700
9 Pretendiente 54½, F.Rivero		(9)	4740	1205			42.700
U Letrao 55, C.Vega		(2)	6745	535			30.000
TOTALES			146965	14281			

Corrieron todos.
LLAVE GANADORA (4-5): $ 76.600.
APUESTA DOBLE: Vales de enganche: 5.591. Nuevo pozo: $ 481.052.130. Total de vales: 9.259. Vales de ganador: 837. Dividendo: $ 402.310. 1er. placé: 552. Dividendo: $ 174.290. 2º placé: 1.176. Dividendo: $ 27.080.
Ganada por: 3 cpos., el 3º a ½ cpo., el 4º a 3 cpos., el 5º a 1½ cpo., el 6º a 2½ cpos. Tiempo: 1'8"1/5. Cuidador: R. Gal'gore. Caballeriza: El Baluarte. El ganador es hijo de Massenet y Ye Ye. Edad: 4 años.

3ª Carrera — **Premio MANIVELA** — **1100 Metros**

(En esta carrera comenzó la 1ª Ap. Doble Extra)

CABALLO	JOCKEY	Nº	Gan.	Placé	Dividendo		Pag.
1 GLIFADA 52, W. Serrudo		(9)	50265	5795	7500	2200	—.—
2 Pehuajense 57, J. Ojeda		(1)	59545	4880		2200	6300
3 P. Quena 55, H. Capano		(3)	69720	5490		2200	5400
4 Piñatera 52, O. Telechea		(12)	37670	4985			10000
5 Niele 57, M. Sandoval		(8)	20050	1310			18900
6 L. Loca 55½, D. Ronconi		(5)	24570	1570			15400
7 Oliva 55, R. Barrios		(7)	11490	985			33400
U G. le Lievre 53, M. Jaca		(2)	2015	1045			188500
TOTALES			275335	26030			

No corrieron: Sin Franqueza (4); Kava (6); Camel (10) y B. Guapa (11).
LLAVE GANADORA: 1-5: $ 9.200.
1ª APUESTA DOBLE EXTRA: Total de vales: 9.037. Total del pozo: $ 311.776.500. Vales de la ganadora: 1.511. Cotización del vale: $ 206.340. Valor del enganche: $ 227.000.
Ganada por 4 cpos.; la 3ª a ¾ cpo.; la 4ª a 4 cpos.; la 5ª al pczo. y la 6ª a 2½ cpos. Tiempo: 1'9". Cuidador: C. Lamothe. Caballeriza: Los Nogales. La ganadora es hija de Kazan y Tyrolla. Edad: 4 años.

CANDIDATA DE CRONICA

4ª Carrera — **Premio MAKE GOOD** — **1.100 Metros**

(En esta carrera finalizó la 1ª Apuesta Doble)

CABALLO	JOCKEY	Nº	Gan.	Placé	Dividendo	Pag.
1 SADIE 57, O.Cosenza		(7)	62080		5200	—.—
2 Guita Nueva 53, C.Vel'quez		(6)	99535			3.300
3 Sin Traba 55, A.Rivero		(5)	50.430			6.400
4 F. Body 54, E.Martinez		(4)	5910			55.200
5 Lunay 54, A.Valenti		(3)	8315			39.200
6 La Estrelladora 57, J.Igat'gui		(2)	12415			26.300
TOTAL			236685			

No corrieron: Atenazada (1), Nuestra (8) y Fanega (9).
LLAVE GANADORA (6-5): $ 12.300.
APUESTA DOBLE: Vales de enganche: 1.952. Nuevo pozo: $ 617.518.260. Total de vales: 3.461. Vales de ganador: 973. Dividendo: $ 507.720. A placé: 1.251. Dividendo: $ 98.720.
Ganada por 1.1/3, la 3ª a 3 cpos., la 4ª a 7 cpos., la 5ª a 2½ cpos., la 6ª a 1 cbza. (Bandera verde para el 5º puesto). Tiempo: 1'7". Cuidador: I. Nuñez. Caballeriza: Los Olivos. La ganadora es hija de Sadair y Fashion. Edad: 4 años.

CANDIDATA DE CRONICA

5ª Carrera — **Premio Clásico: ARTURO A. BULLRICH** — **1.200 Metros**

CABALLO	JOCKEY	Nº	Gan.	Placé	Dividendo		Pag.
1 CARA MIA 57½, H. Prieto		(6)	111980		5000		—.—
2 Love For Sale 57½, R. Ramallo		(5)	46845				12.000
3 Soy Sutil 59½, O. Tabares		(2)	88425				6.300
4 La Valerosa 59½, V. Sabin		(1)	59025				9.500
5 Gran Aventura 59½, C. Pezoa		(3)	103340				5.400
TOTAL			408855				

No corrieron: Marinante (4) y Campinas (7)
Ganada por: 4 cpos., la 3ª. a 3 cpos., la 4ª. a ¾ cpo., la 5ª. a 8 cpos. Tiempo: 1'12"4/5. *Cuidador: J. E. Caro. Caballeriza: El Candil. La ganadora es hija de* Laramie Trail e Indira. Edad: 3 años.

6ª Carrera — **Premio READY MONEY** — **1.200 Metros**

(En esta carrera comenzó la 2ª Apuesta Doble Extra)

CABALLO	JOCKEY	Nº	Gan.	Placé	Dividendo		Pag.
1 ALZAR 57, O.Aguirre		(11)	79410	11210	8000	2300	—.—
2 Ayer Cruz 54, R.Ramallo		(1)	71040	6325		2500	9.000
3 Tal Solo 57, C.Cáceres		(9)	101805	18000		2100	6.200
4 Krill Fil 55, A.Roldán		(3)	31105	2875			20.500
5 Pascusi 51½, V.Insaurralde		(7)	26430	2290			24.200
6 I.Cahones 57, N.P'vecino		(12)	2820	500			226.900
7 Cósmico 55, J.Sánchez		(6)	44210	4865			14.400
8 King Carolo 54, L.Falco		(13)	50780	5745			12.600
9 Don Chiche 57, R.Cepeda		(10)	4580	1920			139.700
10 Oreko 55, J.Igaretegui		(5)	2465	180			259.600
11 Don Alberto 57, C.Garcia		(4)	7200	1445			88.800
U B.Jus 53, R.Rodriguez		(2)	41910	3930			15.200
TOTALES			453765	59355			

No corrió: Buchrriso (8).
LLAVE GANADORA: 1-5, $ 17.200.
2ª APUESTA DOBLE EXTRA: Total de vales: 13.941. Total del pozo: $ 480.964.500. Vales del ganador: 2.063. Cotización del vale: $ 233.140. Valor del enganche: $ 257.000.
Ganada por: ½ cpo., el 3º a ½ cpo., el 4º a 4 cpos., el 5º 2½ cpos. y el 6º a 1½ cpo. (Bandera verde para el 6º puesto). Tiempo: 1' 15" 2/5. Cuidador: L.A.Sabao. Caballeriza: Claudia. El ganador es hijo de: Meeting y Alzena. Edad: 5 años.

7ª Carrera — **Premio FORDLANDIA** — **1.400 Metros**

(En esta carrera finalizó la 2ª. Apuesta Doble Extra)

CABALLO	JOCKEY	Nº	Gan.	Placé	Dividendo		Pag.
1 FULL OF FUN 53, V. Sabin		(7)	88880		4800		—.—
2 Boran 53, A. Sandoval		(9)	66060				6.500
3 Ditleglass 56, J. Burgois		(6)	33810				12.700
4 Don Eusonio 56, J. Ojeda		(5)	51325				8.400
5 Hi Vin 52, A. Medina		(8)	16440				26.200
6 Joselo 54, A. Rivero		(1)	56580				7.600
TOTAL			312715				—

No corrieron: Con Aserrín (2), Con Casta (3), Bordonete (4) y Join Hipple (10)
APUESTA COMBINADA DIRECTA: 4-6: $ 27.600
APUESTA DOBLE EXTRA: Vales de enganche: 2.436 Nuevo pozo: $ 907.345.020 Total de vales: 4.775 Vales del ganador: 1.205 Dividendo: $ 602.380 Placé: Vales 746. Dividendo: $ 243.250
Ganada por: 2 cpos., el 3º. a 1 cpo., el 4º. a 2 cpos., el 5º. a 9 cpos., el 6º. a 5 cpos. *Tiempo: 1'25"4/5. Cuidador:* Luis E. Crosato. Caballeriza: La Tahona. El ganador es hijo de Salt Marsh y Flush. Edad: 3 años.

8ª Carrera — **Premio TEASE** — **1.100 Metros**

(En esta carrera comenzó la Apuesta Doble Super)

CABALLO	JOCKEY	Nº	Gan.	Placé	Dividendo		Pag.
1 ASUSTADA 55, V. Sabin		(11)	43580	11235	12.100	2.400	—.—
2 Matunga 55, D. Roncoli		(9)	90025	4155		2.600	5.800
3 Electiva 55, M. García		(10)	81585	22650		2.100	6.400
4 Black Magic 54, R. Zalazar		(3)	24125	2440			21.900
5 Con Nelly 55, H. Erenú		(4)	99620	7695			5.300
6 Elva's Queen 54, R. Perelra		(1)	9135	1060			57.900
7 P. Snow 53, T. Benítez		(7)	29005	9030			18.200
8 F. Platense 55, M. Sandoval		(8)	4125	740			128.400
U Romjusta 53, J. González		(2)	2605	340			203.300
TOTALES			383805	54855			

No corrieron: Mi Málaga (5), Sierra Blanca (6) y Camaloop (12).
LLAVE GANADORA: 5-6: $ 10.900.
APUESTA DOBLE SUPER: Total de vales: 7807. Total de pozo: $ 538.683.000. Vales de ganador: 841. Cotización de vale: $ 640.530. Valor del enganche: $ 705.000.
Ganada por: 3 cpos.; la 3ª a 4 cpos.; la 4ª a ½ pczo.; la 5ª a 1 cpo.; la 6ª a 3 cpos. Tiempo: 1'8"3/5. Cuidador: J.L. Reinoso. Caballeriza: Isla de Capri. La ganadora es hija de Calydon y Ashwell. Edad: 4 años.

9ª Carrera — **Premio FERONIA** — **1.200 Metros**

(En esta carrera finalizó la Apuesta Doble Super)

CABALLO	JOCKEY	Nº	Gan.	Placé	Dividendo		Pag.
1 B'TTA QUICK 55½, M. V'gra		(8)	48780	3680	9800	4000	—.—
2 Tanmleux 56, M. Gómez		(6)	72300	2185		5400	6.600
3 Queen Pasion 53, R. Pereira		(1)	8995	1210		8200	53.700
4 Risque 56½, I. Gorrais		(13)	141730	9235			3.400
5 Reincidente 56, O. Adatti		(11)	12055	1425			40.100
6 Mediromina 53, O. Tabares		(4)	22100	1925			21.800
7 La Causa 54½, J. Vaira		(5)	17620	3550			27.400
8 Agua Fresca 54, A. Rivero		(3)	21770	2215			22.200
U Miss Flores 52, C. Ibarba		(12)	5155	1275			93.800
TOTALES			350300	26710			

No corrieron: Gran Vía (2), Taya India (7), Pleasure (9) y Maruqui (10)
LLAVE GANADORA: 3-4: $ 16.500
APUESTA DOBLE SUPER: Vales de enganche: 1.067. Nuevo pozo: $ 1.023.266.400 Total de vales: 1.851. Vales del ganador: 406. Dividendo: $ 1.764.250 Primer placé: Vales 303. Dividendo: $ 675.420 Segundo placé: Vales 56. Dividendo: $ 1.827.260
Ganada por: 1½ cpo., la 3ª. a 1½ cpo., la 4ª. a 1½ cpo., la 5ª. a la cza., la 6ª. al pzo. (Bandera verde para el 4º. puesto) Tiempo: 1'16". Cuidador: S. Villacorta. Caballeriza: Las Capitas. La ganadora es hija de: Double Quick II y B. Bath. Edad: 3 años.

10ª Carrera — **Premio MOZAMORA** — **1.400 Metros**

CABALLO	JOCKEY	Nº	Gan.	Placé	Dividendo		Pag.
1 RAZONABLE 57, L. Triviño		(4)	75300	6565	13400	4400	—.—
2 Entendido 55, C. Labeque		(9)	94845	5370		4900	10.600
3 Colmero 55, A. Rivero		(3)	89370	9720		3600	11.300
4 Orumieh 57, V. Sabin		(13)	104565	7950			9.600
5 Pacadin 54, R. Pereira		(10)	69040	6580			14.600
6 Coordinado 54, J. Romero		(7)	41190	3380			24.500
7 Lex Bronz 57, M. Gómez		(8)	32345	4855			31.200
8 Cuartel 54, R. B'core		(11)	81190	8830			12.400
9 Sambayón 57, C. Cáceres		(1)	63925	5665			15.800
U Hijo Bayo 55, A. Medina		(6)	80905	7415			12.400
TOTALES			732735	66330			

No corrieron: Caro Pablo (2), Kilométrico (5) y Bisveno (12)
LLAVE GANADORA: 2-4: $ 22.800
Ganada por: 4 cpos., el 3º. a 2 cpos., el 4º. a ½ pzo., el 5º. a 2 cpos., el 6º. a 3 cpos. Tiempo: 1'28"1/5. Cuidador: H. Benesperi Caballeriza: La Carolina. El ganador es hijo de Atlas y Jaygia. Edad: 5 años.

NUCLEAMIENTO PIDE NO SE HAGA LA LICITACION

Ante la proximidad de las elecciones del país, el nucleamiento de Gremios del turf que agrupa a Empleados por Reunión, Mensualizados, Vareadores, Profesionales y Propietarios, emitieron un comunicado por el cual se hace saber que solicitan no se lleve a cabo la licitación considerando que no lógico que un gobierno que está por finalizar su mandato entregue el hipódromo a manos privadas debido a la importancia que esto significa, ya que quien se haga cargo de ese importante medio, estará en funciones por espacio de 15 años.

● UN RECLAMO

La Agremiación de Empleados por Reunión emitió un telegrama al gobernador Aguado reiterando el pedido de audiencia debido a la situación del personal no reingresado, la vigencia de regularización colectiva y los aportes sociales y sindicales.

LOTERIA DE SALTA

1º con $	1.800.000.000	6807	6º con $	1.800.000	10773
2º " "	120.000.000	40714	7º " "	1.800.000	13648
3º " "	90.000.000	27947	8º " "	1.800.000	17793
4º " "	42.000.000	38818	9º " "	1.800.000	36474
5º " "	24.000.000	22601	10º " "	1.800.000	41963

MIENTRAS GIRA EL GLOBO

HOY: LOT. PROVINCIAL - 20 PREMIOS - 21.30 HS.

Atrasados a la grande			Demorados a los premios		
Centena	Decena	Unidad			
0	5	9	47	62	83
14 s	26 s	23 s	24 s	23 s	22 s

FAVORITOS: Grande 05-18-29. Premios 09-31-60

Ambos demorados a la grande			El dato de CRONICA		
30	48	61	57	82	90

HOY: S. DEL ESTERO - 10 PREMIOS - 21.30 HS.

FAVORITOS: Grande 12-24-36. Premios 39-74-93

Ambos demorados a la grande			El dato de CRONICA		
81	76	68	57	79	84

CRONICA PORTUARIA

ENTRAN HOY

Nombre	Pabellón	Procede	Carga	Giro	Hora
C.de M.Plata	Argentino	Montevideo	Pasaje	Dna.Sur	7.30
C.Corrientes 1º	Argentino	Recalada	Lastre	D.Sud 2ª	7.30
P.S.Lorenzo	Argentino	Recalada	Petróleo	D.Sud 2ª	7.30
P.Formosa	Argentino	Recalada	Petroleo	D.sud 2ª	13
Rio.Corrientes	Argentino	Santos	General	Dna.C	18
Inchalaki	Griego	Montevideo	General	Dna.D	—

SALEN HOY

Nombre	Pabellón	Sale de	Carga	Destino	Hora
C.de M.Plata	Argentino	Dna.Sur	Pasaje	Montevideo	21
T.Silvia	Italiano	Dna.D	General	Génova	15
P.R.Castillo	Argentino	Dna.B	General	Santos	14
Mexican.G	Liberiano	Dna.D	General	Tampico	—

PROVINCIA

1º	071	11º	958
2º	945	12º	701
3º	693	13º	945
4º	098	14º	441
5º	900	15º	909
6º	022	16º	833
7º	827	17º	420
8º	805	18º	222
9º	488	19º	724
10º	244	20º	604

QUINIELA

1º	219	11º	190
2º	644	12º	931
3º	043	13º	149
4º	368	14º	952
5º	151	15º	528
6º	182	16º	711
7º	419	17º	473
8º	192	18º	169
9º	004	19º	785
10º	781	20º	667

Una Aclaración

El cuidador Catalino Gamarra solicitó en forma expresa, que por favor se le hiciera una aclaración por su pensionista Sultánica que correrá la segunda carrera del sábado en Palermo. Piensa que mejorará y no quiere sorprender la buena fe del público apostador.

REMATES DE CARNE "MORELOS"
Vendimos carne a: $ 50.000 y $ 55.000
Morelos 557/79
Cap. 15.30 hs.
TE: 631-5971/6022

LA PAVADA

Eufóricos festejaron hasta avanzada la madrugada de la víspera **el tercer triunfo consecutivo del Racing Club** varios de sus **más fanáticos,** entre ellos Sergio Renán, David Stivel, y el distribuidor cinematográfico Alfredo Odorisio y el director técnico Rogelio Domínguez. Don Stivel, radicado desde hace años en Colombia **donde es un N° 1 en el video,** contó que tiene proyectado **retornar a nuestro país pronto, "por lo menos por seis meses".** Lo esperamos.

* * *

El próximo lunes sus ex compañeros de "La tuerca" **le ofrecerán una gran cena de despedida a Osvaldo Pacheco,** a quien consideran un **"compañero ejemplar".** ¡Qué lindo que la gente se quiera!

* * *

No llegó a ningún acuerdo con las autoridades de Canal 13, **se entiende por razones económicas,** el autor Aldo Camarotta, **radicado desde mucho en los Estados Unidos.** Por lo tanto se decidió que **Jorge Basurto** sea **el único autor de los libros de Tato Bores,** que retorna al video después de 16 meses de ausencia. **Los dólares están muy caros...**

* * *

El empresario argentino Hugo López, **quien desde hace una década vive en México,** informó desde aquella ciudad **que ha instruido a sus abogados aquí que inicien acción judicial contra Verónica Castro,** quien fuera su representada, dado que considera que lo expresado por ella ante las cámaras de Canal 11 el pasado sábado y en diversos medios periodísticos es **calumnioso e injurioso. ¡Qué lío!**

* * *

El próximo lunes **estará en "El show de la vida",** como invitada, Mariquita Gallegos. Como se sabe, **el ciclo es conducido por Juan Alberto Mateyko, quien hasta hace tres años fue su gran amor.** Y, curiosamente, **en otro sector del mismo estudio,** se desarrolla "Cordialmente", con Juan Carlos Mareco, **quien fuera su esposo y es el padre de su hijo.** Sin comentarios...

* * *

Se conocen **los nombres de algunos de los acompañantes de Jorge "Cacho" Fontana** en el nuevo ciclo radial que se iniciará el próximo lunes 16 por Radio Argentina. Son ellos **Liliana López Foressi, Carlos Molard, Enrique Macaya Márquez, Ariel Delgado y Raúl Portal.** A ellos se sumarán otros.

* * *

Noticias llegadas desde la capital mexicana, dan cuenta que Leonor Benedetto **abandonó su labor teatral en "La libélula",** dado que su labor en televisión **la tiene "atada" desde las 8 de la mañana hasta las 8 de la noche.** Doña Leonor **vendrá dentro de pocos días a nuestra ciudad, de visita,** y luego se trasladará a París **para continuar grabando algunas secuencias de su telenovelón junto a Julio Aleman,** uno de los máximos ídolos de la tierra azteca.

Variedades: La Justicia Pide Explicaciones por una Demora

La justicia emplazó al Ministerio de Trabajo para que en cinco días explique la demora incurrida para resolver la situación de la Lista Rosa que fue impugnada para intervenir en las próximas elecciones del Sindicato de la Unión Argentina de Artistas de Variedades.

El miembro de la lista José Prieto López promovió un recurso de amparo y denunció que la demora del Ministerio de Trabajo impide que la lista participe en las elecciones del gremio convocada para el 7 de junio próximo. La Lista Rosa fue impugnada por la junta electoral de la Unión Argentina de Artistas de Variedades, por haber efectuado proselitismo estando vedada la actividad sindical, denunció **Prieto López.** La decisión de la Junta Electoral fue recurrida ante el Ministerio de Trabajo pero no obstante haber transcurrido varios meses no ha dictado ninguna resolución a pesar del pedido de "pronto despacho" ante la inminencia de los comicios.

López acusó de arbitrariedad la impugnación porque el decreto 9 de 1976 veda la actividad gremial pero no el proselitismo que se viene realizando desde hace mucho tiempo en todas las organizaciones sindicales.

SANCIONAN A CORIA

Diez Días de Arresto Domiciliario

El Comando en Jefe del Ejército aplicó una sanción de diez días de arresto domiciliario al coronel Pedro Coria, ex titular de la Subsecretaría Operativa de la Secretaría de Información Pública (SIP), quien denunció la supuesta corrupción en los medios de difusión administrados por el Estado.

Coria formuló una denuncia genérica, sin aportar precisiones, el 3 de marzo último, al alejarse de sus funciones, en una alocución que pronunció ante los periodistas.

Ese mismo día, el Comando del Ejército intimó a Coria para que aportara precisiones sobre los casos de corrupción a los que había aludido.

El ex subsecretario de la SIP presentó un informe diez días después —dentro del término establecido por el Comando—, acompañado por un descargo de su actitud.

Según fuentes castrenses, Coria consultó su actitud y el contenido de su informe con los generales retirados Juan Guglialmelli, Haroldo Pomar y Ricarco Flouret.

En su presentación ante el Comando, elaborada con el asesoramiento de dos abogados, argumentó que no había formulado antes sus denuncias a raíz de que muchos de los hechos a los que se había referido genéricamente al dejar el cargo ya habían sido denunciados.

La sanción que comenzó el martes último es "por habere efectuado manifestaciones imprudentes".

Suspenden Recitales de Horacio Guarany

BOGOTA, 5 (UPI).— Dos recitales del cantante argentino Horacio Guarany fueron suspendidos inesperadamente por orden del empresario que organizó el espectáculo, Roberto Arias Pérez y el artista dijo que en el fondo podría haber algún motivo político.

Los dos recitales que estaban proyectados para hoy y mañana, con las localidades totalmente vendidas, no se realizarán y los promotores del espectáculo no dieron ninguna explicación sobre la medida.

Arias Pérez, que contrató a Guarany para que interpretara en un teatro de la cadena de supermercados de su propiedad, indicó que **"por problemas en el equipo de sonido"** se suspendió la velada musical.

"No ha ocurrido absolutamente nada anormal como para que se tomara una medida de este tipo en una forma unilateral y aribitraria", señaló Guarany.

PRESENTA SU L.P
ORIONS
ESTADIO OBRAS
SABADO MAYO 7 21 Hs.
ASFALTO CALIENTE

Preso sin Nombre

NUEVA YORK, 5 (AP).— La película "Preso sin nombre, celda sin número", basada en el libro homónimo del periodista Jacobo Timerman, será estrenada por la cadena NBC el 22 de este mes, se anunció hoy. La producción, que fue dirigida por Linda Yellen, tiene como protagonistas a Roy Scheider y Liv Ullmann, quienes encarnan a Timerman y su esposa.

El papel de reparto de un periodista del diario "La Opinión" de Buenos Aires está a cargo del único actor argentino que intervino en la película, Cástulo Guerra. La película, según se anticipó, es una versión libre del relato de Timerman, que fue éxito de librería en el continente en sus versiones en español e inglés, hace un par de años.

"Preso sin nombre..." estaba en pre-producción desde hace casi dos años, pero solo se filmó en unos dos meses de trabajo en Nueva York a comienzos de 1983. Ni NBC ni los productores han aclarado hasta ahora si la versión cinematográfica del libro de Timerman cuenta o no con la aprobación de éste.

CINEASTAS DENUNCIAN UN BOICOT FRANCES A FILMES BRASILEÑOS

RIO DE JANEIRO, 5 (AFP).— Cineastas brasileños enviaron un telegrama al ministro de Cultura de Francia, Jack Lang, por la no aceptación de películas brasileñas para el Festival Internacional de Cine de Cannes que comenzará este sábado en esa localidad del sur francés, afirmando que la empresa francesa Gaumont **"está promoviendo un boicot al cine brasileño".**

La comisión de selección del festival de Cannes rechazó las ocho cintas enviadas por la Empresa Brasileña de Filme (Embrafilme) para la fase competiviva del certamen y, esa medida, tiene la rutina de los últimos años, recordaron los realizadores brasileños.

Varios cineastas brasileños, disconformes por esta actitud discriminatoria, acusaron al festival de Cannes de **"someterse a los intereses cinematográficos de empresas multinacionales".**

El cine brasileño, según Lima Junior, disfruta actualmente de un fuerte prestigio.

TODOSHOW S.R.L. presenta a CARLITOS BALA
"UN LOCO EN ACCION"
CHARLY BONEX
AGENTE 0010
CON PERMISO
PARA MATAR.
(DE RISA)
con SANTIAGO BAL
La actuación especial de CRISTINA DEL VALLE
En el rol de Jefe MARCOS ZUCKER
JULIO LOPEZ
El debut cinematográfico de VICKY SHOCRON
CARLOS ROTUNDO
ALBERTO ANCHART (h)
RICARDO MORAN EMILIO COMTE
JUAN CARLOS DE SETA
y ROLO PUENTE
Producción Ejecutiva JORGE VELASCO
Director de Fotografía HECTOR COLLODORO
Música HORACIO MALVICINO
Distribuidora Nacional ARGENTINA SONO FILM
Guión y Dirección ENRIQUE DAWI
León Chocron
APTA TODO PÚBLICO
GRAN EXITO
SARMIENTO
CALLAO
GRAN NORTE
y simultáneos

¡BAJE 5 KILOS POR MES!
¡AHORRANDO UN MILLON DE $!
CON LA DIETA DE LAS ESTRELLAS

REVISTA TAL CUAL
SE LO DA
Es otro producto de EDITORIAL PERFIL

CINE TRASNOCHE 9
'LOS DOS RIVALES'
Con Luis Sandrini y Hugo del Carril.
Presenta José María Safigueroa.
Hoy 24.00 hs.
CANAL 9

mundo animal
LEONES AFRICANOS, ELEFANTES, TIGRES...
TODOS EN SU MEDIO NATURAL PARA QUE UD.
APRENDA A CONOCER A UNA NATURALEZA
QUE ESTA NECESITANDO DE NUESTRO AMOR.
Todos los días, desde la mañana hasta que se pone el sol.
Acceso Oeste Km. 58, entre Gral. Rodríguez y Luján.

Ricardo Montalbán abraza a Cantinflas durante el homenaje al cómico (AP).

Homenaje a "Cantinflas"

WASHINGTON, 5 (ANSA).— La ciudad de Washington rindió homenaje hoy y lo declaró ciudadano del distrito de Columbia, al cómico mexicano Mario Moreno "Cantinflas".

"Cantinflas", visiblemente cansado por el homenaje que se le tributó el miércoles en la OEA, pero emocionado y contento, saludó a millares de personas en el parque público de esta capital donde se hizo el acto.

El intendente Barry entregó a Mario Moreno las llaves de la ciudad. El maestro de ceremonias fue en esta ocasión el famoso actor puertorriqueño José Ferrer. "Cantinflas" fue particularmente aplaudido en el salón de las Américas de la IEA en la noche del miércoles.

EFICAZ LABOR DE ROGER HANIN

Un "Perdón" con Valores

"El gran perdón" (Le grand pardon). Dramatica. Francesa. Dirección: Alexander Arcady. Con: Roger Hanin, Jean Louis Trintignant, Clio Goldsmith, Richard Berry y Anne Duperey. Presento: Norma Vigo, en los cines Iguazú y Santa Fe 1.

Una muy grata sorpresa representó el estreno de este ajustado filme francés, que impone dos notables revelaciones: el director Alexander Arcady y el actor Roger Hanin. Este último encarnando a Raymond Bettoun, un especie de "padrino" de la mafia judía en París, que resulta no solamente el líder de la colectividad, sino también el consejero y el mediador con el clan árabe. Negocios y negociados son manejados con precisión hasta que un error desata una guerra interminable entre las dos "familias", mientras la policía no puede impedir esa inagotable sed de venganza y justicia que tiene el sello del crimen.

Arcady demuestra su oficio equilibrando un tema que aparecía difícil y desbordante. Con mano segura matiza las escenas de violencia con las que describen los complicados caracteres de los muchos personajes que pueblan este apasionante relato que entretiene y conmueve. Son muchas las secuencias resueltas acertadamente, pero resulta la de una fastuosa fiesta que da "el padrino". La interpretación no tiene fallas, con un máximo para Hanin, realmente impecable y la sobriedad y eficiencia habitual de Trintignant.

BUD SPENCER EN UN RELATO CON POCO HUMOR Y MUCHAS BANANAS

"Banana Joe" (Banana Joe). Comedia de aventuras. Italiana. Dirección: Steno. Con Bud Spencer, Marina Lagner, Mario Scarpetta y Enzo Garinei. Presentó Warner Bross, en el cine Concorde.

Reaparición del grandote Bud Spencer, ya lejos de su personaje de "Bambino", fiel compañero de Trinity, pero manteniendo las características del bonachón que aprovechaba su potencia y su destreza para llevar a la justicia por el buen carril. En este último trabajo encarna a un transportador de bananas en un país americano y tropical, que defiende a un pueblo sojuzgado. El veterano Steno manejó sin imaginación un relato con pocos aciertos, que invariablemente cae en las torpezas y en la fuerza del protagonista, como único camino para el humor. Dos secuencias —entrenamiento de Banana Joe como recluta y una carrera de camiones— resultan lo más destacado en una floja y estirada película, que si tiene alegre música de fondo.

OPERARAN A VON KARAJAN

BERLIN OESTE, 5 (DPA).— El director de la Orquesta Filarmónica de Berlín, Herbert Von Karajan, será operado a mediados de mayo de la columna vertebral, como informó hoy el maestro a través de la "Sociedad de Amigos de la Música"

● **IGUAL DIRIGIRA**

Karajan, quien cumplió 75 años el 5 de abril de este año, dijo a la prensa que dirigirá aún este fin de semana la Orquesta Sinfónica de Viena.

PALABRAS CRUZADAS

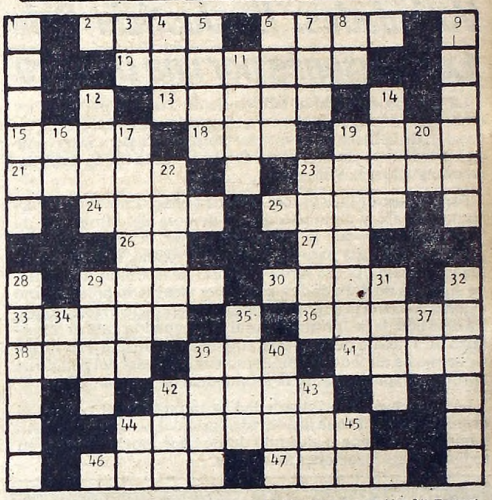

HORIZONTAL

2) Manto largo, suelto y sin mangas. 6) De hueso. 10) Letrero (Pl.). 13) Relativo al nacimiento. 15) Sitio sembrado de vides. 18) A nivel. 19) Embarcación. 21) Nombre de mujer. 23) Varonil. 24) Costado. 25) Seglar. 26) Nota musical. 27) Negación. 29) Balde. 30) Liturgia. 33) Roedor cávido. 36) Dorso. 38) Especie de tela. 39) *Hogar.* 41) *Nombre de* mujer. 42) Detener. 44) Monerías. 46) Expresión de alegría. 47) Limpieza.

VERTICAL

1) Día de la semana. 3) Terminación verbal. 4) Del verbo poner. 5) Amarrar. 6) Ondas marítimas. 7) Astro luminoso. 8) *Existe.* 9) *Sombrero rojo de los cardenales.* 11) Estado de la Unión Americana (EE.UU). 12) Indigo. 14) Jurisprudencia. 16) El, en francés. 17) Entrañas de un animal. 19) Pelo en el labio superior. (Pl.). 20) Pronombre. 22) Ladrillo seco al sol. 23) Ir. 28) No hablar. 29) Lecho de los recién nacidos. 31) Ovalado. 32) Ataque agresión. 34) Preposición inseparable. 35) Faz. 37) Terminación verbal. 39) Especie de tela. 40) Bahía. 42) Detrás. 43) A nivel. 44) Nota musical. 45) Del verbo ser.

(La solución mañana)

(Solución del problema anterior)

CARRIEGO: 100 AÑOS DE SU NACIMIENTO

Con motivo de cumplirse el centenario del nacimiento de Evaristo Carriego, la Municipalidad de Buenos Aires rendirá homenaje a la memoria de quien fue llamado "el poeta de los barrios porteños".

El intendente Guillermo del Cioppo presidirá un acto que se realizará hoy, a las 19, en la casa de Carriego, Honduras 3784.

Hablarán en el acto, el presidente de la Asociación Amigos de la Casa de Evaristo Carriego, José María Mieravilla, y el intendente.

TELEVISION

9.30 (13) LOS SORPRENDENTES ANIMALES - Infantil
Documentales
10.00 (13) BUEN DIA CON PATOLANDIA - Infantil
Rafael "Pato" Carret
10.30 (7) TELESCUELA TECNICA
Ciclo educativo
(11) DIBUJOS ANIMADOS - Infantil
Cortometrajes.
11 (7) LOS DUKES DE HAZZARD - Serie
Tom Wopatt - John Schneider.
(9) BUENOS DIAS, MUCHO GUSTO
Adriana Bertolino.
(11) EL SHOW DE LOS MUPPETS
11.30 (9) LA SALUD DE NUESTROS HIJOS
Dr. Mario Socolinsky.
(11) EL ARTE DE VIVIR
Dr. Alberto Cormillot.
12 (7) CHIPS - Serie
Larry Wilcox y Eric Estrada.
(9) MEDIODIA CON BETTY - Periodístico
Betty Elizalde.
(11) NOTICIAS AL MEDIODIA - Periodístico
Juan C. Rousselot.
(13) LADRON SIN DESTINO
Robert Wagner.
13 (7) CORDIALMENTE - Periodístico
Juan Carlos Mareco.
(9) SEÑOR ALEGRIA - Entretenimientos
Sergio Velasco Ferrero.
(11) SI LO SABE CANTE - Entretenimientos
Roberto Galán.
(13) REALIDAD '83 - Periodístico
J.C. Pérez Loizeau - R. Andino.
14 (9) A TODO NUEVE - Entretenimientos
Orlando Marconi.
(11) VERONICA EL ROSTRO DEL AMOR - Teleteatro
Verónica Castro - Germán Kraps.
(13) A LA MANERA DE SOFOVICH
De interés general. Gerardo Sofovich
14.30 (7) EL SHOW DE LA VIDA - Periodístico
Juan Alberto Mateyko.
15 (9) LA MESTIZA - Teleteatro
Gloria Pérez. Fabio Sunior
(11) AMOR GITANO - Teleteatro.
Arnaldo André - Luisa Kuliok
16 (2) LA TRIBU BRADY - Serie
Robert Redd, Florence Henderson.
(7) TELEJUEGOS - Infantil
Cecile Charré y el perrito "Alfonso".
(9) MI NOMBRE ES LARA - Teleteatro
María de los Angeles Medrano - Mario Pasik.
(11) NUESTRO CINE
"Ritmo sal y pimienta", con Lolita Torres y Ricardo Passano.
(13) CINE DE SIEMPRE
"La niñera", con Patty Duke Astin. Presenta Jorge Jacobson.
16.30 (2) LA ISLA DE GILLIGAN - Serie
Bob Denver, Alan Hale.
17 (2) EL INCREIBLE HULK - Serie
Bill Bixby, Lou Ferrigno.
(9) EL CLUB DE ANTEOJITO
Gachi Ferrari - Berugo Carámbula
18 (2) EL GRAN CHAPARRAL - Serie
Leif Erickson.
(7) SEÑORITA MAESTRA - Teleteatro
Cristina Lemercier - Jorge Barreiro
(11) EL CHAPULIN COLORADO Y EL CHAVO
(13) MUJER MARAVILLA - Serie
Linda Carter, Lyle Waggoner.
19 (2) CENTRO MEDICO - Serie
Chad Everet.
(7) EL SHOW DE LA PANTERA ROSA - Infantil
Dibujos animados.
(9) DE 7 A 8 DE LA TAFDE - Periodístico
B. Elizalde - C. Mascetti y S. Huberman.
(11) CORTITO Y FELIZ - Entretenimientos
Rina Morán, Adolfo Cassini.
(13) LA FAMILIA INGALLS - Serie
Michael Landon, Melisa Gilbert.
20 (2) LOS INVASORES - Serie
Roy Thines.
(7) MESA DE NOTICIAS
Juan C. Mesa, Beatriz Bonnet, Gianni Lunadei y gran elenco.
(9) VIDEOSHOW - Periodístico
Nicolás Mancera.
(11) LA CHISPA DE MI GENTE - Folklórico
Quique Dapiaggi.
(13) BUENAS NOCHES ARGENTINA - Periodístico
Daniel Mendoza - Sergio Villarruel.
21 (2) ARCHIVO CONFIDENCIAL - Serie
James Garner.
(7) ROBERTO MAIDANA PARA 28 MILLONES - Periodístico
Mónica Gutiérrez - Enrique Mancini.
(9) CICLO DE GUILLERMO BREDESTON Y NORA CARPENA
"Los Beltrán son delincuentes".
(11) TITANES EN EL RING
Martín Karadagián y su troupe.
(13) MI CHANTA FAVORITO
Ricardo Darín - María del Carmen Valenzuela.
22 (2) STARSKY Y HUTCH - Serie
Paul Michael Glaser - David Soul.
(7) PLANETA TIERRA
"El pasaje del Yukón". Mario Grasso.
(9) EL CLUB PRIVADO DE MORIA CASAN
Moria Casán
(11) EL SHOW DE BENNY HILL - Humorístico
Con figuras invitadas.
(13) EL MUNDO DEL ESPECTACULO
"El ladrón de crímenes". Jean Louis Trintignat.
23 (2) QUINCY - Serie
Jack Klugman.
(7) INCREIBLE PERO REAL
(9) EL ABOGADO DEL DIABLO
Raúl Urtizberea y el Padre Lombardero.
(11) LA JUSTICIA DE MC CLAIN'S - Serie
Marshall Colt, George Di Cenzo.
23.45 (13) TRES SON UNA MULTITUD - Serie
John Ritter.
24.00 (2) OWEN MARSHALL - Serie
Arthur Hill - Lee Majors
(7) ATC INFORMA - Periodístico.
Carlos Nahón, Osvaldo Lorenzo.
(9) CINE DE TRASNOCHE
"Los dos rivales", con Luis Sandrini, Hugo del Carril.
(11) NOTICIAS A LA MEDIANOCHE - Periodístico
Armando Repetto, Enrique Landi.
0.15 (13) SEPTIMA EDICION - Periodístico
Jorge Marchetti - Jorge Jacobson.
0.30 (7) TRASNOCHE
Musical C.B.S.
"Rockford". James Garner.
0.45 (13) TRASNOCHE 13
"El cómico". Dick Van Dike, Michele Lee
1.00 (11) LAS CALLES DE SAN FRANCISCO - Serie
Karl Malden.
1.45 (9) CONOCIENDO BUENOS AIRES
Adolfo Jasca.

TELEVISION POR CABLE

17.00 (VCC 3) QUINTA EDICION - Informativo
(VCC 4) CAPITAN RAIMAR - Dibujos
17.30 (VCC 4) EL HADA CHAPPIE - Dibujos
18.00 (VCC 4) LA PRINCESA SALLY - Dibujos
18.30 (VCC 4) GEPPETTO. Serie
19.00 (VCC 4) ENCICLOPEDIA - Educativo
(VCC 5) CINE: "ESTE BRAVO, SALVAJE Y VIOLENTO MUNDO" (Aventuras - Norteamericana)
19.30 (VCC 4) FRANCES EN CASA. Educativo
20.00 (VCC 3) SEXTA EDICION - Informativo
(VCC 4) EL SHOW DE WOLFMAN JACK
20.30 (VCC 4) EL MAÑANA HOY. Ciencia y Tecnología
(VCC 5) CINE: "RIVKIN, EL CAZADOR DE RECOMPENSAS". (Aventuras)
21.00 (VCC 4) ENEMIGOS DEL CRIMEN. Serie
21.50 (VCC 4) ANTICIPOS BURSATILES Y FINANCIEROS
22.00 (VCC 4) RUGBY '83. Encuentro de Primera División
(VCC 5) CINE: "CASCO DE ORO" (Drama)
22.30 (VCC 3) SEPTIMA EDICION - Informativo
(VCC 5) CINE: "CANCELEN MI RESERVACION". (Comedia - Norteamericana)

TEATROS

★ **TEATRO COLON. 35-1430.** TEMPORADA DEL 75º ANIVERSARIO. VIERNES 6, a las 21, 2ª Func. del Gran abono. "TRIPTICO", de G.PUCCINI. "IL TABARRO". Princip. intérpretes: MASTROMEI, PIZZOLI, BARTOLINI, SOUZA, TOMASELLI, MORONI. Esc. y vest. N.BENOIS. "SOUR ANGELICA". Princ. int. CHIARA, JANCOVIC, FARRE, BORRI. Dir. Coro Niños: V.SCIAMMARELLA. Esc. y vest. H.BASALDUA. "GIANNI SCHICCHI". Princ. int. MASTROMEI, CARLIN, GIMENEZ, CANTELLI, DE NARKE. Esc. y vest. J.M.VASTA. Orq. y Coro Est. del T.Colón. Dir. de Orq. MARIO PERUSSO. Régisseur: G.DI TOMASI. Preparador del Coro Est.: J.FAINGUERSCH. Coro de Niños del T.Colón. Sob. de Ab. (únic. loc. altas lat. y de pie) en vta. dde. el 4/5. (Para esta func. es obligat. el traje de etiqueta para damas y caballeros en pl. y palcos). Boletería todos los días de 10 a 20 en Tucumán 1111.

★ **PRESIDENTE ALVEAR. Corrientes 1659. 46-6076.** Hoy a las 21.30: "LA VENGANZA DE DON MENDO", de Pedro Muñoz Seca. Dir. Julio Ordano. Con Alicia Bruzzo y Nelly Prono. Gral. $ 80.000. Loc. en vta. c/ 3 días de antic.

★ **DE LAS PROVINCIAS. Av. Córdoba 6056. 772-3350.** Hoy a las 21: "MARTIN FIERRO". Ballet Argentino. Dir. Gral. "El Chúcaro" Santiago Ayala y Norma Viola. Loc. $ 80.000.

★ **MUNICIPAL GRAL. SAN MARTIN. Corrientes 1530. 46-8611.** —Martín Coronado. Hoy a las 18: Func. Ab. "A": "EL GRAN CIRCO CRIOLLO", de A.Bufano, por el Grupo de Titiriteros del TMGSM. Dir. A.Bufano. Pl.: $ 50.000. Men. $ 35.000. Hoy a las 21.30: Estreno: GRUPO DE DANZA CONTEMPORANEA DEL TMGSM, presenta: "DIRECCION OBLIGATORIA", "LAS CASAS DE COLOMBA" y "SINFONIA DE LOS SALMOS". Dir. M.Wainrot. Pl. $ 80.000.

—Sala Cunill Cabanellas: Hoy a las 21.30: "BIENAVENTURADOS", de Jorge Hayes. Con Patria Gilmour y elenco. Dir. Santángelo. Pl. $ 80.000. Loc. en vta.

—Sala Casacuberta. Hoy a las 21.30: "DON GIL DE LAS CALZAS VERDES" de Tirso de Molina. Con Elena Tasisto y gran elenco. Dir. Osvaldo Bonet. Pl. $ 80.000.

★ **ASTRAL. Corrientes 1639. 46-5707/9964.** JORGE PORCEL, ALBERTO OLMEDO y PATRICIA DAL en la nueva revista

PROHIBIDA

Con C.Bertrand y D.Medina. Act. espec. de Mario Sapag. Dir. N.Carreras. Mar. a dgos. a las 21, 23.15 y sáb. trasn. 1.30.

★ **BAMBALINAS. Chacabuco 947. 27-0819.** Presenta: "LIDERES". Autor y dir.: Alfredo Zemma. Esc. Graciela Galán. Juev. y vier. a las 21.30. Sáb. a las 22.30. Dgos. a las 21. Juev. y dgos. pop. Loc. en vta.

★**BLANCA PODESTA. Corrientes 1283. 35-2592.** RODOLFO RANNI y BETIANA BLUM en:

CAMINO NEGRO

La obra de O.Viale y A.Alejandro. Con Juan Leyrado. Dir. L.Yusem. Mar. a vier. a las 21.30. Sáb. a las 21 y 23.15. Dgos. a las 20. P.m.18.

★ **BUENOS AIRES. Rodríguez Peña 407.** Hoy y todos los días desde las 13 presentamos la sexy-revista: "SEXO SE ESCRIBE CON... X". Nueva, distinta y destapadísima, revista al más puro estilo BURLESQUE. P.m.18.

★ **DEL GLOBO. M.T. de Alvear 1155. 393-8351.** Hoy a las 21 y 23: C.CORES - M.LUCIANI - M.BERLINER en "CORRUPCION EN EL PALACIO DE JUSTICIA", de U.BETTI. Gran elenco. Dir. W.Mautone. Loc. en vta.

★ **FLORIDA. Florida 165. 30-5360.** Cont. de lunes a jueves de 13 a 22. Viernes de 13 a 23. Sábados de 18.30 a 1.30. "LA REVISTA SUPER SEXY". P.m.18.

★ **LICEO. Rivadavia y Paraná. 38-4291/6271.** La Casa del Teatro presenta:

AMADEUS

La obra de Peter Shaffer. Con C.Muñoz, L.Manso y O.Martínez. Dir. Gral. C.Madanes. Mar. a juev. a las 21. Vier. y sáb. a las 19 y 23. Dgos. a las 20. Loc. en vta.

★ **LOLA MEMBRIVES. Corrientes 1280. 35-2108.** PINKY presenta a María Alexandra, Jovita Luna y gran elenco en

ANNIE

Dir. Musical: Mike Ribas. Dir. Gral. Wilfredo Ferrán. Mar. a juev. a las 20.30. Viernes y sáb. a las 19 y 21.30. Dgos. a las 16 y 19. Localidades en venta.

★ **LORANGE. Corrientes 1372. 45-7386.** Cruz Roja Argentina y Casa del Teatro junto a la Embajada de Francia presentan: a VIRGINIA LAGO y gran elenco en:

LA PIAF

P.m. 18. De Pam Gems. Adapt.: R.Cossa. Dir. R.Correa. Lun. a vier. a las 21. Sáb. a las 22.30. Dgos. a las 20. Jueves popular. Martes descanso.

★ **MAIPO. Esmeralda 443. 392-4882.** Espectacular actuación del gran divo: PERCIAVALLE NO SE ENTREGA Martes a jueves a las 21.30. Viernes y sábados a las 21 y 23.30. Domingos a las 21. Loc. en vta.

★ **METROPOLITAN 1. Corrientes 1343. 40-0816.** REFRIGERACION. ADRIAN GHIO, ANA MARIA CORES, VILLANUEVA COSSE y PEGGY SOL en:

DOÑA FLOR Y SUS DOS MARIDOS

Con N. Fontán, A. M. Giunta y elenco. Dir. J.M. Paolantonio. Mar. a juev. a las 22. Vier. y sáb. a las 21 y 23.30. Dgos. a las 20.30 y 22.30. Miér. a las 20 func. espec. p/ jubil. y pens. c/desc. Loc. en vta. con 5 días de antic. LUNES 9 a las 21.30: Unica presentación del BALLET FOLKLORICO ARABE INTERNACIONAL.

★ **NACIONAL CERVANTES. Libertad 815. 45-4224.** Hoy a las 21: Teatro Nacional de Marsella: "LOS TRES MOSQUETEROS". (Función extraordinaria) Pl.: $ 450.000. Loc. en vta.

★ **ODEON. Esmeralda 367. 45-3635.** CIPE LINCOVSKY en

PETRA REGALADA

La obra de Antonio Gala. Dir. Manolo Collado. Mar. a juev. a las 21. Vier. a las 21.30. Sáb. a las 20 y 23. Dgos. a las 18 y 21. Loc. en vta.

★ **OLIMPIA. Sarmiento 777. 40-2678.** Tina Serrano, Ana María Casó y Mario Pasik en:

JARDIN DE OTOÑO

De D.Raznovich. Dir. H.Urquijo. Mar. a vier. 21.30. Sáb. 20.30 y 23. Dgos. 20.30. DOMINGO DESPEDIDA.

★ **PARADISE. Corrientes 827.** Cont. de lunes a domingos de 20 a 4: HOT STRIP: "DESNUD...EN PARADISE". Con las mujeres más excitantes de Buenos Aires. P.m.18.

★ **PAYRO. San Martín 766. 312-5922.** E.G.N. Producciones presenta: "EL GATO NEGRO", DE E.A.Poe. Hoy a las 23.55. Teatro del Reflejo presenta: "ASI ES, SI LES PARECE", de L.Pirandello. Hoy a las 21.30. Loc. en vta. Jóv. $ 60.000.

★ **REGINA. Santa Fe 1235. 44-5470.** PEPE SORIANO y EL CUARTETO ZUPAY en:

EL INGLES

La obra de Juan Carlos Gené. Música: Oscar Cardozo Ocampo y Rubén Vera. Mar. a juev. a las 21.30. Vier a las 22. Sáb. a las 21 y 23. Dgos. (populares) a las 18.30. Loc. en vta.

★ **TABARIS. Corrientes 831. 392-8509.** 8 UNICAS SEMANAS: G.BREDESTON - J.C.CALABRO - A.M.CAMPOY - N.CARPENA - D.DEL VALLE y E.DISI en

EL ULTIMO QUE APAGUE LA LUZ

De Araceli y Rey. Dir. J.Cibrián. Mar. a juev. a las 21.30. Vier. a las 22. Sáb. a las 21.30 y 23.30. Dgos. a las 18.30 y 20.30. Loc. en vta.

★ **THEATRON. Santa Fe 2450. 825-8914.** La obra de T.Wehbi: "REINA DE CORAZONES". Dir. C.Mathus. Con C.Allende, M.Albanese y L.Menéndez. Miér. a vier. a las 22. Sáb. a las 22.30. Dgos. a las 20.30.

VARIEDADES

★ **LUNA PARK. Corrientes 99. 311-1990/5100. 312-2135/2538.** SABADO 7 de MAYO a las 21.45:

BOXEO PROFESIONAL

Combate por la CATEGORIA MEDIO MEDIANO LIVIANO. CAMPEONATO SUDAMERICANO: UBALDO "Uby" SACCO (Campeón Argentino y Sudamericano) vs. JOSE DA SILVA RODRIGUEZ (Campeón Brasileño) a 12 rounds y preliminares. Ring side: $ 500.000. Gral. $ 60.000. Loc. en vta. dde. el jueves 5, de 12 a 19.

★ **CIRCO BAHUKEN SHOW. Libertador y Bullrich.** Los mejores trapecistas de América. El globo de la muerte. El péndulo suicida. Mar. y miér. a las 20.30. Juev. y vier. a las 18 Y 20.30. Sáb. a las 15, 18 y 21.30. Dgos. a las 15, 18 y 20.30. Men. de 4 años gratis.

CINES

★ **ADAN I. Corrientes 959. 393-6115.** A las 12.50, 14.50, 16.50, 18.50, 20.50 y 22.50:

SOLOS EN LA MADRUGADA

P.m.18. Un filme de José Luis Garci. A las 12.35, 14.35, 16.35, 18.35, 20.35 y 22.35: Notic. Sáb. trasn. 1.10.

★ **ADAN 2. Corrientes 959. 393-5034.** A las 13.30, 15.30, 17.30, 19.25, 21.20 y 23.10:

LA MUJER DE LA PROXIMA PUERTA

P.m.18. Un filme de Francoise Truffaut. A las 17.20, 19.15, 21.10 y 23: Notic. Sáb. trasn. 1.10.

★ **ALFA. Lavalle 842. 392-1114.** A las 13.5, 15.20, 17.45, 20.20 y 22.55:

RETO AL DESTINO

P.m.18. Con Richard Gere y Debra Winter. A las 13, 15.15, 17.30, 20 y 22.35: Notic. Sáb. trasn. 1.15.

★ **ALFIL. Corrientes 1753. 40-7575.** A las 14.40, 16.45, 18.50, 20.55 y 23: LAS DULCES HORAS. P.m. 18. 14.20, 16.25, 18.30, 20.35 y 22.40: Notic. Sáb. trasn.: 1.

★ **AMBASSADOR. Lavalle 777. 392-9700.** A las 13, 15.15, 17.50, 20.25 y 23:

TOOTSIE

P.m.14. Con Dustin Hoffman y Jessica Lange (OSCAR a la mejor actriz de reparto). Dir. Sydney Pollack. A las 15.05, 17.30, 20.05 y 22.40: Notic. Sáb. trasn.

★ **AMERICA. Callao 1057. 41-3818.** A las 14.20, 18 y 21.55: La película que obtuvo OCHO premios OSCAR:

GANDHI

S.r. Con Ben Kingsley, Edward Fox y John Clelgud. Dir. Richard Attenborough. A las 14, 17.40 y 21.30: Notic. Sáb. trasn. 1.35.

★ **ARIZONA. Lavalle 727. 392-6967.** Cont. 13.45, 16.55, 20.5 y 23.15:

DANIELA

Cont. 15.15, 18.25 y 21.35:

LOS DESVIOS DEL SEXO

P.m.18. Sáb. trasn. 1.15: DANIELA.

★ **ATLAS. Lavalle 869. 392-1936.** A las 14, 17.55 y 21.50: GANDHI S.r. 13.30, 17.25 y 21.20: Notic. Sáb. trasn. 1.30.

★ **ATLAS RECOLETA. Guido 1952. 801-2006.** A las 15.35, 18.5, 20.35 Y 23.5: TOOTSIE. P.m.14. 15.15, 17.45, 20.15 y 22.50: Notic. Sáb. y dgo. trasn. 1.20.

★ **AVENIDA. Avda. de Mayo 675.** Cont. 11, 14.20, 17.40 y 21: A medianoche va la ronda del placer; 12.30, 16, 19.20 y 22.30: El poder sobre mí. P.m.18.

★ **BIARRITZ. Suipacha 482. 392-0356.** A las 13, 15.20, 17.45, 20.20 y 22.55: EL BARCO. S.r. 15.10, 17.30, 20 y 22.35: Notic. Sáb. trasn.

★ **BROADWAY. Corrientes 1155. 35-2345.** A las 13.15, 14.55, 16.45, 18.50, 21 y 23.10:

VOLVER A EMPEZAR

P.m.14. Ganadora del OSCAR mejor película extranjera. A las 16.35, 18.30, 20.40 y 22.50: Notic. Sáb. trasn. 1.15.

★ **CALLAO. Callao 27. 40-1898.** A las 14.50, 16.55, 19, 21.5 y 23.10: UN LOCO EN ACCION. S.r. 16.30, 18.35, 20.40 y 22.45: Notic.

★ **CAPITOL. Santa Fe 1848. 44-2379.** A las 13, 15.25, 17.55, 20.25 y 22.55: SERA JUSTICIA. P.m.14. 15.10, 17.40, 20.10 y 22.40: Notic. Sáb. trasn. 1.25.

★ **CERVANTES. Belgrano 1820. 38-2698.** Cont. 15.20, 17.20, 19.20, 21.20 y 23.15: VOLVER A EMPEZAR; 15, 17, 19, 21 y 23: Notic. P.m.14.

★ **CINEMATECA ARGENTINA. Sarmiento 2255. 48-2170.** A las 18, 20 y 22: El pasajero. Dir. M.Antonioni. Con Jack Nicholson y María Schneider. P.m.14.

★ **CINEMA UNO. Suipacha 460. 392-1112.** A las 13.5, 15, 17, 19, 21.5 y 23.15:

VOLVER A EMPEZAR

P.m.14. Con Antonio Ferrandis y Encarna Paso. Dir. J.L.Garci. A las 14.40, 16.40, 18.40, 20.45 y 22.50: Notic. Sáb. trasn. 1.30.

★ **CONCORDE. Lavalle 925. 35-1850.** A las 13.20, 15.10, 17.10, 19.15, 21.15 y 23.10:

BANANA JOE

S.r. A las 13.10, 15, 17, 19.5, 21 y 23: Notic. Sáb. trasn. 1.20.

★ **COSMOS 70. C'tes 2046. 49-0862.** A las 13.35, 15.25, 17.20, 19.15, 21.10 y 23.10:

ASIGNATURA PENDIENTE

P.m.18. Con José Sacristán y Florella Faltoyano. Dir. José Luis Garci. Est. y jub. 50% de desc.

★ **ELECTRIC. Lavalle 836. 392-1846.** Continuado desde las 14: CAMAS SALVAJES: PRESTAME TU MUJER: LA MUJER DEL COCINERO. P.m.18. Sáb. trasn.

★ **EMPIRE. H. Yrigoyen 1934. 47-8770.** Cont. 14, 16.10, 18.10, 20.20 y 22.30: ANNIE (hablada en castellano); S.r.

★ **GAUMONT. Rivadavia 1635. 40-3050.** A las 15, 17.40, 20.20 y 23: TOOTSIE. P.m.14. 14.30, 17.15, 19.55 y 22.35: Notic. Sáb. trasn. 1.

★ **GRAN REX. C'tes 857. 392-8000.** SENSACIONAL GRAN ESTRENO. A las 12.25, 14.50, 17.30, 20.10 y 22.55:

SERA JUSTICIA

P.m.14. Con Paul Newman, Charlotte Rampling, Jack Warden y James Mason. Nominada para 5 OSCAR. A las 14.30, 17.5, 19.50 y 22.35: Notic. Sáb. trasn. 1.30.

★ **GRAND SPLENDID. Santa Fe 1860. 44-0808.** A las 14.15, 16.30, 18.45, 21, 23.15 y sáb. trasn. 1.10: LAS DULCES HORAS. P.m. 18. 16, 18.15, 20.30 y 22.45: Notic.

★ **GRAN VICTORIA. Av. de Mayo 882. 34-1493.** Continuado de 8 a 3: Reportaje a las colegialas; Yo, papá y la mucama; Intimidades de una joven casada. P.m.18.

★ **IGUAZU. Lavalle 940. 393-9931.** A las 13, 15.10, 17.40, 20.15 y 22.50:

EL GRAN PERDON

P.m.18. Con Roger Hanin y Jean Louis Trintignant. A las 17.20, 19.55 y 22.30. Notic. Sáb. trasn. 1.30.

★ **LARA. Av. de Mayo 1225. 38-6966.** Cont. 14.30, 18.40 y 22.40: El hombre del lente mortal; 16.40 y 20.40: Hanky Panky. P.m.14. Sáb. trasn. 0.45: La canción es la misma.

★ **LEOPOLDO LUGONES. Corrientes 1530. 46-8611.** A las 15, 17.30, 20 y 22.30: La tienda de los milagros. Dir. N.Pereira dos Santos. Pl.: $ 50.000. P.m.14.

★ **LIBERTADOR. Ctes. 1334. 40-7443.** A las 13.30, 16.30, 19.30 y 22.30:

LA DECISION DE SOPHIE

P.m.18. Con Meryl Streep y Kevin Kline. A las 16.15, 19.10 y 22.15: Notic. Sáb. trasn. 1.20.

★ **LOIRE. Corrientes 1524. 49-1900.** A las 13, 15.20, 17.50, 20.20 y 22.50:

VICTOR-VICTORIA

P.m.18. Con Julie Andrews y James Gardner. A las 15.10, 17.40, 20.10 y 22.40: Notic. Sáb. trasn. 1.15.

★ **LORANGE. Corrientes 1372. 45-7386.** Ver información en Cartelera de Teatros.

★ **LORCA. Corrientes 1428. 40-5017.** A las 13.40, 16, 18.20, 20.40, 23:

MI TIO DE AMERICA

P.m.18. Un filme de Alain Resnais. A las 15.40, 18, 20.20 y 22.40: Notic.

★ **LORENA. Corrientes 1551. 46-7501.** A las 13, 15.20, 17.45, 20.20 y 22.55:

RETO AL DESTINO

P.m.18. Con Richard Gere y Debra Winger. A las 15.10, 17.35, 20.5 y 22.40: Notic. Sáb. trasn. 1.15.

★ **LOS ANGELES 1. Corrientes 1770. 40-3742/45-2405.** A las 13.15, 15.10, 17.5, 19, 20.55 y 22.50:

TRON

S.r. A las 15, 16.55, 18.50, 20.45 y 22.45: Notic.

★ **LOS ANGELES 2. Corrientes 1770. 40-3742.** A las 13, 14.40, 16.20, 18, 19.40, 21.20, y 22.50:

LOS ARISTOGATOS

S.r. Hablada en castellano. A las 14.30, 16.10, 17.50, 19.30, 21.10 y 22.40: Notic.

★ **LOSUAR. Corrientes 1743. 40-6100.** A las 13.30, 15.50, 18.15, 20.40 y 23.5:

E.T. EL EXTRATERRESTRE

S.r Un filme de Steven Spielberg. A las 15.35, 18, 20.25 y 22.50: Notic. Sáb. trasn. 1.15.

★ **LUXOR. Lavalle 669. 392-3893.** A las 13.30, 16.30, 19.25, 22.30 y sáb. trasn. 1.20:

LA DECISION DE SOPHIE

P.m.18. Con Meryl Streep (OSCAR a la mejor actriz). A las 13.15, 16.15, 19.10 y 22.15: Notic. Sáb. trasn. 1.30.

★ **METROPOLITAN 2. Corrientes 1343. 40-1064.** A las 14.10, 16.25, 18.40, 20.55, 23.10 y trasn. 1: GARY COOPER QUE ESTAS EN LOS CIELOS. P.m.18. 16.5, 18.20, 20.35 y 22.50: Notic.

★ **MONUMENTAL. Lavalle 780. 393-8865.** A las 13.15, 15.10, 17.5, 19.5, 21.10 y 23.10:

EL PODER DE LA CENSURA

P.m.18. Con Víctor Laplace, Fernanda Mistral y Héctor Bidonde. A las 13, 14.55, 16.50, 18.50, 20.50 y 22.50: Notic. Sáb. trasn. 1.15.

★ **MULTICINE. Lavalle 750.** Cont. de 8.30 a 24. Sáb. y dgos. dde. las 13. Sáb. trasn. P.m.18: EMILIA: LA RAULITO; NO ME TOQUEN LA OBERTURA.

★ **NORMANDIE. Lavalle 861. 392-1000.** A las 13.10, 15.40, 18.5, 20.40 y 23.10: Y... ¿DONDE ESTA EL LADRON?. P.m. 18. 15.10, 17.40, 20.10 y 22.40: Notic. Sáb. trasn. 1.30.

★ **OCEAN. Lavalle 739. 392-1515.** A las 13.15, 15.15, 17.15, 19.15, 21.15 y 23.15: EL EJECUTOR DE LA CIA. P.m.14. 14.50, 16.50, 18.50, 20.50 y 22.50: Notic. Sáb. trasn. 1.30.

★ **OPERA. Corrientes 860. 35-1335.** A las 13.25, 15.45, 18.10, 20.35, 23.5 y sáb. trasn. 1.5: LAS DULCES HORAS. P.m. 18. 13, 15.15, 17.40, 20.5 y 22.35: Notic.

★ **PARAMOUNT. Lavalle 845. 392-9999.** A las 13.10, 15.15, 17.15, 19.15, 21.20 y 23.20: SUSPIRIA

P.m.18. Un filme de Darío Argento. A las 14.55, 1655, 18.55, 20.55 y 23: Notic. Sáb. trasn. 1.30.

★ **PARIS. Lavalle 769. 392-2016.** A las 14.25, 16.30, 22.35 y sáb. trasn. 1.15: APOCALYPSE NOW; 13, 17.5 y 21: CRUISING; 16.55 y 22.25: Notic. P.m.18.

★ **PLAZA. Corrientes 939. 392-7577.** A las 13.50, 15.35, 17.20, 19.15, 21.15 y 23: EL MATRIMONIO PERFECTO II PARTE. P.m. 18. 13.30, 15.15, 17.5, 18, 20.50 y 22.40: Notic. Sáb. trasn. 1.30.

★ **PREMIER. Corrientes 1565. 46-2113.** A las 14.40, 16.50 y 19:

EL ZORRO DE BELSTONE

S.r. Con Eric Porter y Raquel Roberts. A las 14.20, 16.30 y 18.40: Notic.

★ **PETIT PREMIER. Corrientes 1565. 46-2113.** A las 15, 17, 19, 21 y 23;

NUREYEV (El genio del Ballet)

S.r. Con Rudolf Nureyev y Carla Fracci.

★ **REAL. Esmeralda 425. 392-3600.** A las 13.55, 16, 18.5, 20.10 y 22.15: BUGS BUNNY Y SUS AMIGOS. S.r. 13.35, 15.40, 17.45, 19.50 y 21.55: Notic.

★ **SALA UNO. B. Sur Mer 549. 88-9420.** A las 14, 16.10, 18.10, 20.10 y 22.10: LA MUERTE DE SEBASTIAN ARACHE Y SU POBRE ENTIERRO. P.m.14. 15.55, 17.55, 19.55 y 21.55: Notic. Sáb. trasn. 0.15. Miér. cerrado. Vier. sáb. y dgos. a las 20: Teatro.

★ **SANTA FE I. Santa Fe 1947. 44-8980.** A las 13.30, 15.25, 17.50, 20.20 y 22.55

EL GRAN PERDON

P.m.18. Con Jean-Louis Trintignant y Roger Hanin. A las 15.15, 17.40, 20.5 y 22.35: Notic. Sáb. trasn. 1.20.

★ **SANTA FE 2. Santa Fe 1947. 44-8980.** A las 13, 15.30, 18, 20.30 y 23:

RETO AL DESTINO

P.m.18. Con Richard Gere y Debra Winter. A las 15.10, 17.40, 20.10 y 22.40. Notic. Sáb. trasn. 1.30.

★ **SARMIENTO. Lavalle 852. 392-3338.** A las 13, 15, 17, 19, 21 y 23.10: UN LOCO EN ACCION. S.r. 14.40, 16.40, 18.40, 20.40 y 22.45: Notic. Sáb. trasn. 1.15.

★ **SELECT LAVALLE. Lavalle 921. 35-0235.** Cont. 15.10, 18.25, 21.30 y sáb. trasn. 1.15: POKER DE AMANTES PARA TRES; 13.30, 16.40, 20 y 23.10: UNA ESPOSA INFIEL. P.m.18.

★ **STUDIO. Santa Fe 2541. 821-5845.** A las 14.35, 16.20, 18.5, 19.50, 21.35 y 23.20: DE MAO A MOZART. S.r. 14.20, 16.5, 17.50, 19.35, 21.20 y 23.5: Notic. sáb. trasn. 1: HAIR.

★ **SUIPACHA. Suipacha 442. 392-1195.** A las 13, 14.50, 16.40, 18.50, 21, 23.10 y sáb. trasn. 1.20: ASIGNATURA PENDIENTE. P.m.18. 16.40, 20.40 y 22.50: Notic.

ALMAGRO

★ **BIOGRAFO UNO. Corrientes 4636.** Cont. 15.20, 17.45, 20.10 y 22.35: Notic. 15.35, 18, 20.25 y 22.50: Borsalino. P.m.14.

★ **PALACIO DEL CINE. Rivadavia 3636. 982-4818.** Cont. 14, 18.10 y 22.15: Será justicia; 16.15 y 20.20: Consigna: Matar al testigo; Notic. P.m.14.

★ **ROCA. Rivadavia 3753. 812-1517.** Cont. desde las 14.30: La mujer de la próxima puerta; Volver a enamorarnos; Notic. P.m.18.

BELGRANO

★ **CABILDO. Av. Cabildo 2347. 784-3852.** Cont. 14.30, 16.30, 18.30, 21.10, 23.10 y sáb. trasn. 1: Asignatura pendiente. P.m. 18.

★ **FANTASY. Cabildo 685. 771-0686.** A las 14, 15.30, 17.20 y 19.10: Notic. y El zorro y el sabueso. S.r. 21.20 y 23.10: Volver a empezar. P.m.18. Sáb. trasn. 1.15: All that jazz.

★ **G. SAVOY. Cabildo 2829. 781-6500.** Cont. 14, 16.15, 19.30 y 22.25: La decisión de Sophie; 19.10 y 22.5: Notic. P.m.18. Sáb. trasn. 1.10.

★ **LIDO. Av. Cabildo 3241.** Cont. 14.30, 18.40 y 22.40: Encuentros cercanos del tercer tipo; 16.40 y 20.50: Quien encuentra un amigo encuentra un tesoro. S.r.

★ **MIGNON. Juramento 2433. 784-3899.** Cont. 15, 17, 19, 21 y 23: Un loco en acción; 14.30, 16.40, 18.40, 20.40 y 22.40: Notic. Sáb. trasn.

BOEDO

★ **CUYO. Boedo 858. 97-6975.** Cont. 16.25, 19.55 y 23.15: Un loco en acción; 14.20, 18 y 21.30: Qué linda es mi familia. S.r.

★ **GRAN SAN JUAN. San Juan 3246. 97-4293.** Cont. Confesiones de una adolescente; Las suecas en el amor; Tu cuerpo y el mío. P.m.18.

★ **LOS ANDES. Boedo 777. 97-4233.** Cont. 14.30, 18.50 y 22.55: Será justicia; 16.55 y 21.5: Duelo de valientes. P.m.14.

★ **N. PALACE. San Juan 2461. 941-1723.** Cont. 14.50, 18.50 y 22.50: Reto al destino; 17.10 y 21.10: Socios. P.m.18. Sáb. trasn. 1.

CABALLITO

★ **CABALLITO. V.Martínez 52. 431-0052.** Cont. 16.30 y 19.40: Locamente enamorado; 15 y 18.10: Bananas. S.r.

★ **MORENO. Rivadavia 5050. 90-4303.** Cont. 14.40, 18.40 y 22.40: Volver a empezar; 16.20 y 20.30: Hay que eliminar al jefe. Notic. P.m.14.

COLEGIALES

★ **ARGOS. F. Lacroze 3455. 854-0673.** Cont. dde. las 14.55: Notic. Suspiria; El desafío. P.m.18. Noche en escena: LA LECCION DE ANATOMIA.

★ **ATALAYA. Córdoba 4633. 773-0700.** Cont. 16, 19.20 y 22.20: Los flerecillos se divierten; 14.30, 17.40 y 20.50: Señorita maestra. S.r. Sáb. trasn.

★ **RIALTO. Córdoba 4287. 86-8764.** Cont. 15.20, 19 y 22.30: Suspiria; 17.5 y 20.40: El desafío. Notic. P.m.18.

FLORES

★ **AUDITORIO SAN ROBERTO. Bolivia 667. 612-0084.** Sáb. de 15.30 a 22; dgos. de 14 a 21: Cont.: Locamente enamorado; El mundo está loco, loco. S.r.

★ **CONTINENTAL. Carabobo 945. 631-2218.** Cont. 16, 19.20 y 22.50: E.T. El extraterrestre; 14.30, 17.50 y 21.20: 5 locos sueltos. S.r. Sáb. trasn.

★ **FENIX. Rivadavia 7802. 612-8858.** Cont. dde. las 15.25: La mujer de la próxima puerta; Volver a enamorarnos; Notic. P.m.18.

★ **GRAN RIVADAVIA. Rivadavia 8636. 69-1356.** Cont. dde. las 14.30: Encuentros cercanos del tercer tipo; Quien encuentra un amigo encuentra un tesoro. S.r. Sáb. trasn. 0.30.

★ **GRAND PRIX. Gaona 3263. 59-2551.** Cont. 16.20, 19.50 y 23.10: Volver a empezar; 14.30, 17.55 y 21.25: Qué buena madre es mi padre. P.m.14.

★ **LOPE DE VEGA. Lope de Vega 1744. 567-4343.** Cont. 14.20, 17, 19.40 y 22.25: La decisión de Sophie. P.m.18.

★ **PUEYRREDON. Av. Rivadavia 6871. 612-0389.** Cont. dde. las 15: Las dulces horas; Una pareja muy especial. P.m.18.

★ **SAN JOSE. Rivad. 7350. 611-5989.** Cont. Cuernos a la crema; Percy el último varón; Una esposa infiel. P.m.18.

★ **SAN MARTIN. Av. Rivadavia 7060. 612-5416.** Cont. dde. las 13.30: Me siguen llamando Trinity; El retorno de Bruce Lee. S.r. Sáb. trasn. 0.30.

LINIERS

★ **GRAN LINIERS. Avda. Gral. Paz. 44.** Cont. 13.50, 16, 18.10, 20.20 y 22.35: E.T. El extraterrestre; 15.50, 18, 20.10 y 22.20: Notic. S.r.

★ **GRAN ODEON. Montiel 160. 641-7673.** Cont. 16.5, 19.20 y 23.10: Un loco en acción; 14.20, 17.20 y 21.20: Qué linda es mi familia. S.r.

★ **MARTIN FIERRO. Avda. Gral. Paz 47.** Cont. 13.50, 18.10 y 22.40: Reto al destino; 15.50 y 20.20: Víctor-Victoria. P.m.18.

MATADEROS

★ **ALBERDI. Juan B. Alberdi 6169. 68-0496.** Cont. 14.50, 18.45 y 22.30: Volver a empezar; 16.45 y 20.35: Duelo de valientes. P.m.14.

★ **EL PLATA. J. B. Alberdi 5751. 68-1118.** Cont. 16, 19.25 y 22.55: Un loco en acción; 14.20, 17.35 y 21.5: Qué linda es mi familia. S.r.

★ **GRAN LUGANO. Murguiondo 4062. 601-3457.** Cont. dde. las 14: E.T. El extraterrestre; 5 locos en el supermercado. S.r.

ONCE

★ **LORIA. Rivadavia 3058. 87-1436.** Cont. 16.25, 19.40 y 23: La orgía; 14.35, 17.50 y 21.10: El extraño vicio de la Señora Wardh. P.m.18.

★ **MAJESTIC. Pueyrredón 230. 87-9636.** Cont. 14.15, 17.20, 20.30 y 23.40: El matrimonio perfecto II; 15.35, 18.40 y 21.55: Camas salvajes. P.m.18. Sáb. trasn. 1.25.

VILLA DEL PARQUE

★ **BERNASCONI. M. Sastre 3195. 50-6462.** Cont. 14.40, 18.20 y 22: El barco; 16.50 y 20.30: Cactus Jack el villano. S.r.

★ **PARQUE. Cuenca 3250. 50-4448.** Cont. dde. las 14.30: E.T. El Extraterrestre; Cinco locos en el supermercado. S.r.

VILLA DEVOTO

★ **ACONCAGUA. Av. Gral. Mosconi 3260. 571-5208.** Cont. dde. las 14.30: Notic.; Los incorregibles de vacaciones; Me siguen llamando Trinity. S.r.

★ **EUROCINE. Nueva York. 3334. 50-1443.** Cont. 16.40, 19.50 y 23.5: El matrimonio perfecto II; 14.50, 18.10 y 21.20: El aeroplano más loco del mundo. P.m.18.

VILLA URQUIZA

★ **25 DE MAYO. Triunvirato 4438. 51-1859.** Cont. 16, 19.35 y 23: Un loco en acción; 14.15, 17.40 y 21.10: Qué linda es mi familia. S.r.

★ **GRAN URQUIZA. Bauness 2506. 51-2135.** Cont. 16, 19.20 y 22.50: E.T. El extraterrestre; 14.30, 17.50 y 21.20: Mi adorado Benji. S.r. Sáb trasn.

GRAN BUENOS AIRES

★ **AVELLANEDA. Colonial.** Aniversario de sangre; La vida picaresca de Tom Jones; Pecados de juventud. P.m.18.

—**Gral. Roca.** El regreso a la Cámara 36 de Shaolín; El regreso del puño de la serpiente; Aves de rapiña.

—**Malpú.** Será justicia; Conan el bárbaro. P.m.14.

—**Mitre.** Matinée infantil. Dde. las 19: Kramer vs. Kramer; Justicia para todos. P.m.18.

—**San Martín.** Un loco en acción; Qué linda es mi familia. S.r.

★ **BELLA VISTA. Gran pacífico.** Volver a empezar; Duelo de valientes. P.m.14.

★ **CASEROS. Paramount.** El regreso del exorcista; Violencia en el último tren de la noche. P.m.18.

★ **CIUDAD DE SAN MIGUEL. Mayo.** Un loco en acción; Qué linda es mi familia. S.r.

★ **CIUDADELA. Nuevo Ciudadela:** El poder de la censura; Lulú la chica de rojo; Asesino de mujeres. P.m.18.

★ **LA TABLADA. Martín Güemes.** Un loco en acción; Locos por la música.

★ **LOMAS DE ZAMORA. Avenida.** Asignatura pendiente; Solos en la madrugada. P.m.18.

—**Coliseo.** B.A.Rock; Te rompo el rating. S.r.

—**Español:** Un loco en acción; Qué linda es mi familia. S.r.

—**Gran Lomas.** E.T. El extraterrestre; Ases del aire. S.r.

★ **MORON. Achával.** El profesional; Yo estoy con los hipopótamos. S.r.

—**Morón.** El regreso del exorcista; La orgía. P.m.18.

★ **QUILMES. Cervantes.** Será justicia; Duelo de valientes. P.m.14.

—**Moderno.** Un loco en acción; Qué linda es mi familia. S.r.

★ **RAMOS MEJIA. Gran Belgrano.** Un loco en acción; Amigos para la aventura. S.r.

—**San Martín.** Reto al destino; Víctor-Victoria. Sáb. trasn. P.m.18.

★ **SAN ANTONIO DE PADUA. Gran Sarmiento.** E.T. El extraterrestre; La hiena indomable. S.r.

★ **SAN MARTIN. Ateneo.** Solos en madrugada; Asignatura pendiente. P.m.18.

—**Gran Plaza.** Un loco en acción; Qué

CRONICA, Edición de la Mañana. Registro de la Propiedad Intelectual Nº 188.181. Director: Mario Alberto Fernández.
Redacción, Administración y Publicidad: Azopardo y Garay. Teléfonos: 361-1001/1054

"RECONOCER LOS YERROS"

Marcha por los desaparecidos y repudio por el documento del gobierno, ante nuestra embajada en Roma.

ROMA: MAS QUEJAS ANTE LA EMBAJADA ARGENTINA

ROMA 5 (AFP).— Varios centenares de personas se reunieron hoy frente a la embajada argentina en Roma, para protestar contra un comunicado de las autoridades argentinas acerca de la suerte corrida por los desaparecidos en ese país durante los últimos años.

La manifestación se llevó a cabo en la plaza del Esquilino, sede de la embajada. Dos furgones de la policía con numeroso personal bloqueaban la entrada de la embajada.

Es la primera vez que un importante dispositivo de seguridad es desplegado a causa de una manifestación frente a la sede argentina. Sin embargo, el personal de servicio informó que la protección no había sido solicitada por los funcionarios argentinas.

Algunos observadores emitieron la hipótesis de que la protección fue ordenada por el propio gobierno italiano, para evitar que algún incidente pudiera agravar las ya deterioradas relaciones ítalo-argentinas.

● **EN PARIS**

PARIS, 5 (AFP).— Más de un centenar de personas se congregaron hoy ante la embajada de Argentina en París para reclamar por los desaparecidos de ese país, y en protesta contra el documento oficial argentino que pretende lavar de toda culpa a los responsables de las desapariciones en el marco de la lucha contra los opositores.

Episcopado: "Lamentable no Aludir a Niños Desaparecidos"

"Es lamentable la falta en el documento de una referencia a la búsqueda de soluciones que respeten los derechos de los niños desaparecidos, los cuáles queremos creer que viven y han sido entregados en adopción. Todo ello demuestra, dolorosamente, la insuficiencia del documento que requiere una mayor explicación". Así enfatiza en uno de sus párrafos principales el comunicado de la Comisión Ejecutiva de la Conferencia Episcopal Argentina, documento de doce puntos dado a conocer en la víspera tras el análisis al informe emitido por la Junta Militar sobre la lucha antisubversiva. Con la firma de los arzobispos Primatesta, Aramburu y López, destaca algunos puntos positivos del texto, apelando a la comprensión del pueblo.

1. Ante el documento de la Junta Militar sobre la lucha antisubversiva, recientemente publicado, la Comisión Ejecutiva del Episcopado considera necesario, ante todo, exhortar a la comunidad nacional a que con serenidad, desapasionamiento y firme voluntad de no ser injustos, se extremen los esfuerzos para seguir buscando los caminos de reconciliación.

2. Como ya lo hemos expresado: "La reconciliación, como la paz, es un don de Dios, que debemos implorar por la oración, pero es un don confiado a los hombres, que exige una disposición interior y un esfuerzo de todos" ("En la hora actual del país", 3). Se trata ahora del bien común de la nación.

3. Sin detenernos en el examen reiterado de la gravísima situación creada por la subversión, que llevaba a la desintegración misma de nuestro ser nacional, y la necesaria defensa, que aquélla exigía, determinada ya en su momento por el mismo Poder Constitucional, debemo lamentar que esta defensa no siempre se ajustara "a elementales criterios éticos individuales o sociales" (Iglesia y Comunidad Nacional, 133).

4. Ya el 26 de noviembre de 1977, advertíamos a la Junta Militar: "Para todo cristiano, no excluidos quienes ejercen autoridad, aun a costa de la eficacia inmediata, hoy como siempre y en toda circunstancia, conserva su valor el principio ético: "El fin no justifica los medios..." (Pro-memoria, 26-XI-77, cfr. "Reflexión cristiana para el pueblo de la Patria", 7-V-77, N. 16).

5. El documento de la junta Militar tiene aspectos positivos que pueden constituir un paso en el camino para la reconciliación, pero es insuficiente.

6. Entre los aspectos positivos, encontramos el reconocimiento de "el eventual deterioro de la dimensión ética del Estado y la necesidad de salvaguardarla, ante el riesgo de imputación de adscripción a teorías totalitarias no compartidas sobre la seguridad...", es decir, el rechazo a la "teoría de la seguridad del Estado", condenada por la Conferencia de Puebla (cfr. Puebla, 547, 549). Asimismo, la aspiración de las Fuerzas Armadas "a que esta dolorosa experiencia ilumine a nuestro pueblo, para que todos podamos hallar los instrumentos compatibles con la ética y con el espíritu democrático de nuestras instituciones...", lo cual implica un propósito de usar en adelante instrumentos tan lícitos como los fines que se pretenden. Y la afirmación: "se cometieron errores que, como sucede en todo conflicto bélico, pudieron traspasar a veces, los límites del respeto a los derechos fundamentales y que quedan sujetos al juicio de Dios en cada conciencia y a la comprensión de los hombres", y ello importa en el creyente una apelación y sometimiento al juicio ineludible de Dios.

7. Pero, precisamente porque también es necesaria "la comprensión" de parte de la comunidad, se requiere el reconocimiento de los yerros, su detestación y la búsqueda de caminos posibles de reparación.

8. Ello es exigido no solamente por los excesos cometidos, atropellos a la dignidad humana, inclusive con muerte de inocentes, y métodos injustos, sino también y con mayor razón, si se induce a la adopción práctica de un sistema éticamente condenado.

9. Es lamentable la falta en el documento de una referencia a la búsqueda de soluciones que respeten los derechos de los niños desaparecidos, los cuales queremos creer que viven y han sido entregados en adopción.

10. Todo ello demuestra, dolorosamente, la insuficiencia del documento, que requiere una mayor explicitación.

11. Las continuas sacudidas que la comunidad nacional ha venido sufriendo desde hace tiempo, nos tienen que hacer ver a todos, así lo confiamos, la urgente necesidad de encontrarnos una vez más como conciudadanos de la misma patria, cuyas empresas debemos realizar en común. Todo reino en sí mismo dividido perecerá, dice la Sagrada Escritura. No atraigamos sobre nosotros el cumplimiento de tal profecía. Para evitarlo, pedimos a los fieles católicos y proponemos cordial y fervorosamente a todos los argentinos, la búsqueda de sendas de reconciliación en la justicia y la capacidad de reparación y de perdón, que marcan la verdadera fraternidad que construya a nuestra patria frente a las acechanzas interiores y exteriores.

12. Para ello comprometemos nuestra oración, y solicitamos la de todo creyente, al Padre de la Misericordia, don del que estamos todos necesitados.

Raúl Francisco Card. Primatesta, Arzobispo de Córdoba, Vicepresidente 1º de la C.E.A.; **Juan Carlos Card. Aramburu,** Arzobispo de Buenos Aires, Presidente de la C.E.A.; **Jorge Manuel López,** Arzobispo de Rosario, Vicepresidente 2º de la C.E.A.

Buenos Aires, 5 de Mayo de 1983

Estribillos pidiendo la aparición de sus familiares cruzaron toda la Plaza de Mayo.

Tras el acto frente a Casa de Gobierno, madres y abuelas se ubicaron en las escalinatas del Congreso Nacional.

Las columnas de Madres, reforzadas por entidades de derechos humanos y fracciones políticas, en Callao y Corrientes. Allí continuaron reclamos.

"MADRES" PROTESTARON POR DOCUMENTO

4000 Personas en Plaza de Mayo; sin Incidentes "Ocuparon" Escaleras del Congreso

Cerca de cuatro mil personas se reunieron ayer frente a la **Casa de Gobierno**, respondiendo a una convocatorio de las **Madres de Plaza de Mayo**, para manifestar su rechazo al informe que sobre la lucha antisubversiva y el problemas de los **"detenidos-desaparecidos"** difundió hace una semana la Junta Militar.

De la manifestación participaron el Premio Nobel de la Paz 1980, **Adolfo Pérez Esquivel** (quien puso de relieve las palabras del Papa **Juan Pablo II** sobre el tema de los desaparecidos) y otros dirigentes de entidades de derechos humanos, al igual que columnas de los **Partidos Peronista, Intransigente, Obrero** y del **Movimiento al Socialismo (MAS).**

Al término de la concentración frente a la Casa Rosada, los manifestantes se dirigieron al Congreso de la Nación, que fue simbólicamente **"ocupado"** por la multitud, que con las madres y las abuelas de Plaza de Mayo a la cabeza se instaló en las escalinatas del palacio legislativo.

El acto se inició poco antes de las 15, con la partida desde la sede de la Asociación Madres de Plaza de Mayo —en Uruguay y Viamonte, de esta Capital— de una columna encabezada por la presidenta de la entidad, **Hebe Pastor de Bonafini.**

Las madres —en número aproximado de 400— marcharon por Uruguay hasta Corrientes y luego de cruzar la Avenida 9 de Julio tomaron por Diagonal Norte hasta llegar a la Plaza de Mayo, donde fueron saludadas con aplausos y vítores por unas dos mil personas que se habían congregado en el lugar.

Las manifestaciones de apoyo —en menor grado— se habían registrado también a lo largo de la caminata, cuando grupos de transeúntes aplaudieron el paso de las madres.

En la Plaza de Mayo se hizo presente luego **Pérez Esquivel**, quien al ser consultado sobre las manifestaciones del Papa, se declaró solidario con las reclamaciones de los familiares de personas desparecidas en la Argentina.

Al respecto, el Premio Nobel de la Paz sostuvo que el de Juan Pablo II fue **"un llamado al corazón y a la conciencia de las iglesias del mundo sobre el drama que vive la Argentina por esto que fue una violación de los derechos humanos fundamentales".**

La demostración no fue interrumpida en ningún momento por la policía, que montó una discreta guardia y —a diferencia de otras ocasiones— no intentó desviar el recorrido que siguieron los manifestantes.

Como una muestra clara del sentido que tuvo la manifestación, el estribillo más coreado por la multitud fue el siguiente: **"Hay que luchar, hay que luchar, contra el informe militar".**

La madre de **Francisa Ricci**, desaparecida en junio de 1977, sufrió una crisis nerviosa durante el acto y debió ser asistida.

Otro tema que causó inquietud entre algunos de los manifestantes fue la presencia de un automóvil Peugeot, de color celeste, que tenía un cartel que decía **"Prensa, revista Investigaciones Argentinas".**

Algunos de los adherentes a la Marcha de las Madres de Plaza de Mayo dudaron de la condición de periodistas de los ocupantes del automóvil, lo que generó un pequeño incidente.

La concentración en la Plaza de Mayo duró más de una hora y en la última parte sus participantes se reunieron sobre la vereda del paseo público ubicada frente a la Casa Rosada.

RECARGO VIA AEREA $ 1.000